

องค์ประกอบที่สัมพันธ์กับความสามารถในการคิด
ของนักเรียนชั้นประถมศึกษาปีที่ 6
ในจังหวัดสงขลา

วิทยานิพนธ์
ของ
ฮารีชา ชุนอินศิริ

เสนอต่อมหาวิทยาลัยทักษิณ เพื่อเป็นส่วนหนึ่งของการศึกษาตามหลักสูตร
ปริญญาการศึกษามหาบัณฑิต สาขาการวัดผลการศึกษา
มีนาคม 2549
ลิขสิทธิ์เป็นของมหาวิทยาลัยทักษิณ
ISBN 974-451-892-8

วิทยานิพนธ์ฉบับนี้ได้รับเงินทุนอุดหนุนการวิจัย
จากทบวงมหาวิทยาลัย
ผู้วิจัยจึงขอขอบพระคุณเป็นอย่างสูง

คณะกรรมการที่ปรึกษาวิทยานิพนธ์และคณะกรรมการสอบปากเปล่าวิทยานิพนธ์
ได้พิจารณาวิทยานิพนธ์ฉบับนี้แล้ว เห็นสมควรรับเป็นส่วนหนึ่งของการศึกษาตามหลักสูตร
ปริญญา การศึกษามหาบัณฑิต สาขาการวัดผลการศึกษา ของมหาวิทยาลัยทักษิณได้

คณะกรรมการที่ปรึกษาวิทยานิพนธ์

.....ประธานกรรมการ
(อาจารย์ ดร.เรวดี กระจ่างวงศ์)

..... กรรมการ
(อาจารย์ ดร. สุรสาสินี บุญญาพิทักษ์)

คณะกรรมการสอบปากเปล่าวิทยานิพนธ์

.....ประธานกรรมการ
(อาจารย์ ดร.เรวดี กระจ่างวงศ์)

..... กรรมการ
(อาจารย์ ดร. สุรสาสินี บุญญาพิทักษ์)

..... กรรมการแต่งตั้งเพิ่มเติม
(ผู้ช่วยศาสตราจารย์ เสริม ทศศรี)

..... กรรมการแต่งตั้งเพิ่มเติม
(ผู้ช่วยศาสตราจารย์ นรา บุรณรัช)

มหาวิทยาลัยทักษิณ อนุมัติให้รับวิทยานิพนธ์ฉบับนี้เป็นส่วนหนึ่งของการศึกษาตาม
หลักสูตรปริญญาการศึกษามหาบัณฑิต สาขาการวัดผลการศึกษาของมหาวิทยาลัยทักษิณ

..... รักษาการในตำแหน่งคณบดีบัณฑิตวิทยาลัย
(อาจารย์ ดร. สมศักดิ์ โชคนุกูล)

วันที่ เดือน มีนาคม พ.ศ. 2549

ประกาศคุณูปการ

วิทยานิพนธ์ฉบับนี้สำเร็จลุล่วงด้วยดี โดยได้รับความช่วยเหลือและคำแนะนำอย่างดียิ่ง จากอาจารย์ ดร.เรวดี กระโหมวงศ์ ประธานกรรมการ อาจารย์ ดร. สุธาสนี บุญญาพิทักษ์ กรรมการ ผู้วิจัยขอขอบพระคุณอย่างสูงมา ณ โอกาสนี้

ขอขอบพระคุณ ผู้ช่วยศาสตราจารย์เสริม ทศศรี ผู้ช่วยศาสตราจารย์นรา บุรณรัช อาจารย์ ดร. สุริยา เหมตะศิลป์ อาจารย์ ดร.ฉัตรศิริ ปิยะพิมลสิทธิ์ และอาจารย์ ดร. สุเทพ อ่วมเจริญ ที่ได้กรุณาให้ข้อเสนอแนะและแนวคิดต่าง ๆ ซึ่งทำให้ผู้วิจัยได้รับความรู้ ตลอดจนทำให้วิทยานิพนธ์ฉบับนี้สมบูรณ์ยิ่งขึ้น

ขอขอบพระคุณผู้เชี่ยวชาญทุกท่าน ที่ให้ความอนุเคราะห์ในการตรวจสอบคุณภาพ เครื่องมือและให้คำแนะนำในการพัฒนาเครื่องมือ จนทำให้วิทยานิพนธ์ฉบับนี้สำเร็จสมบูรณ์ยิ่งขึ้น ขอขอบพระคุณทุกท่านอย่างสูงมา ณ โอกาสนี้

ขอขอบพระคุณผู้อำนวยการ โรงเรียนประถมศึกษาในจังหวัดสงขลา ที่ให้ความอนุเคราะห์ในการจัดเก็บรวบรวมข้อมูล และขอขอบคุณนักเรียนชั้นประถมศึกษาปีที่ 6 ทุกคนที่ให้ความร่วมมือ ในการตอบแบบสอบถามและแบบทดสอบด้วยดี

ขอขอบคุณผู้ที่ไม่ได้กล่าวนามไว้ ณ ที่นี้ ซึ่งมีส่วนช่วยให้วิทยานิพนธ์ฉบับนี้สำเร็จลุล่วงไปด้วยดี

ขอขอบคุณพี่ ๆ เพื่อน ๆ นิสิตสาขาวิชาการวัดผลการศึกษาทุกท่าน ตลอดจนเพื่อนร่วมงานทุกคนที่ให้ความช่วยเหลือและให้กำลังใจด้วยดีมาตลอด

คุณค่าและประโยชน์อันพึงมีจากวิทยานิพนธ์ฉบับนี้ ผู้วิจัยขอน้อมมอบเป็นกตัญญู กตเวทิตาแด่ บิดา มารดา บุรพจารย์ ที่เคยอบรมสั่งสอนและผู้มีพระคุณทุกท่าน

ฮารีชา ขุนอินคีรี

สารบัญ

บทที่	หน้า
1 บทนำ	1
ภูมิหลัง	1
ความมุ่งหมายของการศึกษาค้นคว้า	4
ความสำคัญของการศึกษาค้นคว้า	4
สมมติฐานในการศึกษาค้นคว้า	4
ขอบเขตของการศึกษาค้นคว้า	5
นิยามศัพท์เฉพาะ	5
2 เอกสารและงานวิจัยที่เกี่ยวข้อง	7
เอกสารที่เกี่ยวข้องกับการคิด	8
ความหมายของการคิด	8
รูปแบบการคิด	9
องค์ประกอบของการคิด	28
ทฤษฎีและหลักการเกี่ยวกับการคิด	35
การพัฒนาความสามารถในการคิด	37
การวัดความสามารถในการคิด	39
เอกสารที่เกี่ยวข้องกับการอบรมเลี้ยงดู	41
ความหมายของการอบรมเลี้ยงดู	41
ประเภทของการอบรมเลี้ยงดู	43
ลักษณะของการอบรมเลี้ยงดู	46
เอกสารที่เกี่ยวข้องกับการจัดกิจกรรมการเรียนการสอน	48
ความหมายของการจัดกิจกรรมการเรียนการสอน	48
หลักในการจัดกิจกรรมการเรียนการสอน	49
การใช้สื่อการเรียนการสอน	52
เอกสารที่เกี่ยวข้องกับการจัดบรรยากาศในชั้นเรียน	54
ความหมายของการจัดบรรยากาศในชั้นเรียน	54

บทที่	หน้า
หลักในการสร้างบรรยากาศในชั้นเรียน	56
งานวิจัยที่เกี่ยวข้อง	62
งานวิจัยในประเทศ	62
งานวิจัยในต่างประเทศ	64
กรอบแนวคิดในการศึกษาค้นคว้า	68
3 วิธีการดำเนินการศึกษาค้นคว้า	69
ประชากรและกลุ่มตัวอย่าง	69
เครื่องมือที่ใช้ในการศึกษาค้นคว้า	73
วิธีดำเนินการเก็บรวบรวมข้อมูล	85
การวิเคราะห์ข้อมูลและสถิติที่ใช้	86
4 ผลการวิเคราะห์ข้อมูล	87
สัญลักษณ์และอักษรย่อในการวิเคราะห์ข้อมูล	87
การเสนอผลการวิเคราะห์ข้อมูล... ..	88
ผลการวิเคราะห์ข้อมูล	88
5 บทย่อ สรุปผล อภิปรายผล และข้อเสนอแนะ	93
บทย่อ	93
ความมุ่งหมายของการศึกษาค้นคว้า	93
ประชากร	93
กลุ่มตัวอย่าง	93
เครื่องมือที่ใช้ในการศึกษาค้นคว้า	94
วิธีการดำเนินการเก็บรวบรวมข้อมูล	94
การวิเคราะห์ข้อมูลและสถิติที่ใช้	94
สรุปผล	95
อภิปรายผล	96
ข้อเสนอแนะ	98

บทที่	หน้า
บรรณานุกรม	100
ภาคผนวก	108
ภาคผนวก ก รายชื่อผู้เชี่ยวชาญ	109
ภาคผนวก ข ค่าดัชนีความสอดคล้องของแบบทดสอบและแบบสอบถาม (IOC)	112
ภาคผนวก ค อำนาจำแนกของแบบสอบถามการอบรมเลี้ยงดู แบบสอบถามการจัดกิจกรรม การเรียนการสอน แบบสอบถามการจัดบรรยากาศในชั้นเรียนและ แบบทดสอบวัดความสามารถในการคิดจากการทดสอบที (t-test)	128
ภาคผนวก ง ความเที่ยง โคร่งเชิงโครงสร้างของแบบสอบถามการอบรมเลี้ยงดู แบบสอบถามการจัดกิจกรรมการเรียนการสอน แบบสอบถามการจัด บรรยากาศในชั้นเรียนและแบบทดสอบวัดความสามารถในการคิด ...	137
ภาคผนวก จ แบบสอบถามการอบรมเลี้ยงดู แบบสอบถามการจัดกิจกรรมการเรียน การสอน แบบสอบถามจัดบรรยากาศในชั้นเรียน และแบบทดสอบ วัดความสามารถในการคิด	145
บทคัดย่อ	178
ประวัติย่อของผู้วิจัย	183

บัญชีตาราง

ตาราง	หน้า
1 องค์ประกอบที่เกี่ยวข้องกับความสามารถในการคิด	30
2 รายชื่อโรงเรียนและจำนวนนักเรียนที่เป็นกลุ่มตัวอย่างแต่ละเขตพื้นที่ การศึกษาและขนาดโรงเรียน	71
3 สถิติพื้นฐานของคะแนนการอบรมเลี้ยงดู การจัดกิจกรรมการเรียนการสอน การจัดบรรยากาศในชั้นเรียน และความสามารถในการคิด	89
4 สัมประสิทธิ์สหสัมพันธ์ระหว่างตัวแปรพยากรณ์ คือ การอบรมเลี้ยงดู การจัดกิจกรรม การเรียนการสอน และการจัดบรรยากาศในชั้นเรียน กับตัวแปรเกณฑ์ คือ ความสามารถในการคิด.....	89
5. สัมประสิทธิ์สหสัมพันธ์พหุคูณ สัมประสิทธิ์ของการพยากรณ์ และค่าความ เปลี่ยนแปลง สัมประสิทธิ์ของการพยากรณ์ที่เปลี่ยนแปลงไปจากเดิมเมื่อเพิ่มตัวแปรที่ดีทีละตัว พร้อมทดสอบนัยสำคัญทางสถิติตามวิธีวิเคราะห์การถดถอยพหุคูณแบบสเต็ปไวส์	90
6 สัมประสิทธิ์ของตัวพยากรณ์ที่ส่งผลต่อความสามารถในการคิด	91
7 ค่าดัชนีความสอดคล้องของแบบสอบถามการอบรมเลี้ยงดู จากการประเมินของผู้เชี่ยวชาญ	113
8 ค่าดัชนีความสอดคล้องของแบบสอบถามการจัดกิจกรรมการเรียนการสอน จากการประเมินของผู้เชี่ยวชาญ	117
9 ค่าดัชนีความสอดคล้องของแบบสอบถามการจัดบรรยากาศในชั้นเรียน จากการประเมินของผู้เชี่ยวชาญ	121
10 ค่าดัชนีความสอดคล้องของแบบทดสอบวัดความสามารถในการคิด จากการประเมินของผู้เชี่ยวชาญ	124
11 อำนาจจำแนกของแบบสอบถามการอบรมเลี้ยงดู โดยการทดสอบที จากการทดสอบครั้งที่ 1	129
12 อำนาจจำแนกของแบบสอบถามการจัดกิจกรรมการเรียนการสอน โดยการทดสอบที จากการทดสอบครั้งที่ 1	131
13 อำนาจจำแนกของแบบสอบถามการจัดบรรยากาศในชั้นเรียน โดยการทดสอบที จากการทดสอบครั้งที่ 1	133

14	อำนาจจำแนกของแบบทดสอบวัดความสามารถในการคิด โดยการทดสอบที่ จากการทดสอบครั้งที่ 1	135
15	ความเที่ยงตรงเชิงโครงสร้างแบบสอบถามการอบรมเลี้ยงดู	138
16	ความเที่ยงตรงเชิงโครงสร้างของแบบสอบถามการจัดกิจกรรมการเรียนการสอน	140
17	ความเที่ยงตรงเชิงโครงสร้างของแบบสอบถามการจัดบรรยากาศในชั้นเรียน	142
18	ความเที่ยงตรงเชิงโครงสร้างของแบบทดสอบวัดความสามารถในการคิด	143

บัญชีภาพประกอบ

ภาพประกอบ	หน้า
1 แสดงกรอบแนวคิดในการศึกษาค้นคว้า	68
2 ลำดับขั้นตอนในการดำเนินการสร้างแบบสอบถามการอบรมเลี้ยงดู	74
3 ลำดับขั้นตอนในการดำเนินการสร้างแบบสอบถามการจัดกิจกรรม การเรียนการสอน	77
4 ลำดับขั้นตอนในการดำเนินการสร้างแบบสอบถามการจัดบรรยากาศในชั้นเรียน	80
5 ลำดับขั้นตอนในการดำเนินการสร้างแบบทดสอบวัดความสามารถในการคิด	83

บทที่ 1

บทนำ

ภูมิหลัง

การคิดเป็นเรื่องที่มีความสำคัญอย่างยิ่งในการจัดการศึกษาที่ต้องการพัฒนาคุณภาพและศักยภาพของผู้เรียนให้บรรลุตามจุดหมายของหลักสูตรการศึกษาขั้นพื้นฐาน สำนักงานคณะกรรมการการศึกษาแห่งชาติ จึงได้ระบุมাত্রฐานของผู้เรียนไว้ในมาตรฐานที่ 4 ที่ต้องการให้ผู้เรียน มีความสามารถในการคิดวิเคราะห์ คิดสังเคราะห์ มีวิจารณญาณ มีความคิดสร้างสรรค์ คิดไตร่ตรอง และมีวิสัยทัศน์ โดยมีตัวบ่งชี้ คือ 1) สามารถจำแนกประเภทข้อมูล เปรียบเทียบและมีความคิดรวบยอด 2) สามารถประเมินค่าความน่าเชื่อถือของข้อมูล รู้จักพิจารณาข้อดี-ข้อเสีย ความถูกต้อง-ผิด ระบุสาเหตุ-ผล ค้นหาคำตอบ เลือกวิธีและมีปฏิภาณในการแก้ปัญหาและตัดสินใจได้อย่างสันติและมีความถูกต้องเหมาะสม 3) มีความคิดริเริ่มสร้างสรรค์ มีจินตนาการ สามารถคาดการณ์และกำหนดเป้าหมายได้ และพระราชบัญญัติการศึกษา พุทธศักราช 2542 ในมาตรา 24 ได้ระบุให้มีการจัดกระบวนการเรียนรู้โดยให้สถานศึกษาและหน่วยงานที่เกี่ยวข้องดำเนินการฝึกทักษะ กระบวนการคิด การจัดการ การเผชิญสถานการณ์ และการประยุกต์ความรู้มาใช้เพื่อป้องกันและแก้ไขปัญหา

ความสามารถในการคิดเป็นกุญแจสำคัญในการพัฒนาผู้เรียนให้มีประสิทธิภาพให้เป็นคนเก่ง ดี และอยู่ในสังคมได้อย่างมีความสุข ความสามารถในการคิดเป็นวัตถุประสงค์ของการศึกษาที่สำคัญเพราะการคิดเป็นเป็นทักษะที่ผู้ใหญ่ทุกคนจะมีเพื่อใช้ในการปรับตัวให้เข้ากับสิ่งแวดล้อมและเพื่อดำรงชีวิตอย่างมีคุณภาพยิ่งในสมัยโลกาภิวัตน์ (สุรางค์ โก้วตระกูล. 2541: 316) การมุ่งเน้นในการพัฒนาความสามารถในการคิด อันเป็นสิ่งที่อยู่เบื้องหลังคำตอบของเนื้อหาสาระต่าง ๆ ที่คิดเพื่อจะเป็นเครื่องมือนำไปใช้พัฒนาตนเองให้รู้เท่าทันการเปลี่ยนแปลงในวิถี การดำรงชีวิตและร่วมกันพัฒนาสร้างสรรค์สังคม (กรรณิกา อินทรโยทิน. 2542: 9) และเพื่อความเจริญก้าวหน้าของตนเอง เพื่อความสามารถในการแข่งขันในเวทีโลก คนไทยต้องคิดเป็น สามารถคิดอย่างมี วิจารณญาณ สามารถไตร่ตรอง มีความคิดริเริ่มและสามารถสร้างสรรค์ (จันทร์เพ็ญ เชื้อพานิช. 2544 : 36)

ท่ามกลางกระแสการเปลี่ยนแปลงของโลกในยุคโลกาภิวัตน์ ซึ่งเป็นยุคของสังคมข่าวสาร เทคโนโลยี สารสนเทศและการสื่อสารโทรคมนาคมอันจะทำให้สังคมโลกเป็นสังคมแห่งการเรียนรู้ มีการเชื่อมโยงกันมากขึ้น เป็นโลกของการร่วมมือรวมกันเป็นกลุ่ม และในขณะเดียวกันก็เป็นโลกแห่งการแข่งขันเกิดการเปลี่ยนแปลงในทุก ๆ ด้านอย่างรวดเร็ว ทั้งทางด้านเศรษฐกิจ สังคม การเมือง วัฒนธรรม สิ่งแวดล้อม หรือด้าน ๆ อื่น เพราะฉะนั้นการแข่งขันของโลกในอนาคตเป็นเรื่องที่ต้องใช้

ความรู้เป็นตัวแปรสำคัญที่สุด ในการที่จะกระตุ้นให้เกิดการเจริญเติบโตและการพัฒนาในทุกด้าน ดังนั้นประเทศที่จะเผชิญกับยุคแห่งการเปลี่ยนแปลงเช่นนี้จะต้องพัฒนาคนในชาติให้เป็นผู้มีคุณภาพและมีความรู้ ปัจจัยที่จะสร้างคนให้มีความรู้ก็คือ การศึกษา แนวทางการศึกษาที่จะทำ ให้คนมีความรู้อย่างแท้จริงและยั่งยืนจะต้องทำให้คน คิดเป็น ทำเป็น วิเคราะห์เป็นให้รู้จักสร้างสรรค์ สิ่งใหม่ ๆ แก้ปัญหาด้วยตนเองอย่างมีประสิทธิภาพ ให้รู้จักแสวงหาความรู้อยู่เสมอ เป็นการเรียนรู้ ในลักษณะต่อเนื่องตลอดชีวิต (ทองสุข แสงกล้า. 2545 : 38)

การคิดเป็นกลไกสำคัญที่ใช้ในการเรียนรู้ และแยกแยะสิ่งที่ดีและไม่ดี การคิดจึงเป็นส่วนหนึ่งที่ทำเป็นต่อการเรียนรู้ในอนาคต เป็นคุณลักษณะหนึ่งที่ต้องการส่งเสริมให้เกิดขึ้น ในเด็กไทย การคิดเป็นทักษะ ไม่ใช่พรสวรรค์ เพราะสามารถฝึกฝนได้ การส่งเสริมทักษะการ คิดเป็นพื้นฐานสำคัญในการปลูกฝังกระบวนการคิดที่มีความซับซ้อนมากขึ้น และมีเป้าหมาย ชัดเจน ในการนำไปใช้ประโยชน์ (กรมวิชาการ. 2543 : บทนำ) การจัดการเรียนรู้ จึงจำเป็นต้องเน้น ให้ผู้เรียนได้เรียนรู้ด้วยสมอง ด้วยกายและด้วยใจ เพื่อให้ผู้เรียนเป็นผู้สร้างความรู้ผ่านกระบวนการคิด ด้วยตนเอง ผู้เรียนที่พึงประสงค์ในอนาคตควรเป็นผู้เรียนที่มีกระบวนการคิดระดับสูง (กรมวิชาการ. 2543 : 13) ทั้งนี้เพราะการคิดเป็นหัวใจของการเรียนรู้ ช่วยให้ผู้เรียนได้เข้าถึงความรู้ และความสามารถ ที่จะนำความรู้ไปประยุกต์ใช้ในชีวิตประจำวัน หน้าที่ของโรงเรียนในปัจจุบันจึงไม่เพียงแต่สอนให้ ผู้เรียนมีความรู้ใน เนื้อหาวิชาเท่านั้นแต่ต้องสอนและส่งเสริมให้ผู้เรียนมีความสามารถในการคิด อย่างมีประสิทธิภาพ เพื่อที่จะช่วยให้ผู้เรียนสามารถดำรงชีวิตอยู่ในสังคมได้อย่างมีความสุข และ สามารถเกื้อหนุนต่อการพัฒนาประเทศได้อย่างเหมาะสม (ดร.ฉวี พงษ์เดชา. 2542 : 1)

จุดมุ่งหมายของการเรียนการสอนที่ดีที่ทำให้สมองสามารถทำงานได้อย่างมีประสิทธิภาพ สูงสุด คือการเรียนการสอนต้องเป็นเรื่องของการรู้จักคิด ควรฝึกให้นักเรียนได้เป็นคนช่างคิดและ คิดอย่างเป็นกระบวนการ รู้จักวิเคราะห์และแก้ปัญหาด้วยตนเองอย่างมีเหตุผลได้ จะเป็นพื้นฐาน สำหรับการสร้างคนในชาติ ให้เป็นผู้มีคุณภาพมีความรู้อย่างแท้จริง (ทองสุข แสงกล้า. 2545 : 40) และกระบวนการเรียนรู้ที่ พึงประสงค์ คือ กระบวนการทางปัญญาที่พัฒนาบุคคล อย่างต่อเนื่องตลอด ชีวิต สามารถเรียนรู้ได้ทุกเวลา ทุกสถานที่ เป็นกระบวนการเรียนรู้ที่มีความสุข บูรณาการเนื้อหาสาระ ตามความเหมาะสมกับระดับการศึกษา สาระการเรียนรู้สอดคล้องกับความสนใจของผู้เรียน ทันสมัยและ เน้นกระบวนการคิดและการปฏิบัติจริง (คณะกรรมการการศึกษาแห่งชาติ. 2544 : 30)

จากการศึกษาเอกสารที่เกี่ยวข้อง มีข้อบ่งชี้ว่าการพัฒนาความสามารถในการคิดให้เกิดขึ้น กับผู้เรียนนั้นขึ้นอยู่กับปัจจัยหลายประการ ซึ่งการจัดบรรยากาศในชั้นเรียนก็นับว่าเป็นปัจจัยที่มี ความสำคัญอย่างยิ่งที่จะเอื้อให้ผู้เรียนเกิดการเรียนรู้ได้ดี เนื่องจากช่วยกระตุ้นให้ผู้เรียนมีความสนใจ ในการจัดกิจกรรมการเรียนรู้ได้มากขึ้น ทำให้ผู้เรียนได้ใช้ความคิด ตัดสินใจ แก้ปัญหา สิ่งสำคัญ

ที่สุดคือ การเรียนรู้ในสิ่งที่นักเรียนมีความรู้ความเข้าใจอยู่บ้างแล้ว จะสามารถซึมซับทักษะการเรียนรู้ได้อย่างรวดเร็วและเป็นระบบทางความคิดมากขึ้น (มานพ ตันติวงศ์ชัย. 2541 : 57) และจากการศึกษาของ อำพร ไตรภักทร (2543 : 17) พบว่าควรสร้างบรรยากาศให้เกิดความอยากรู้อยากเห็น เป็นห้องเรียนที่เต็ม ไปด้วยการโต้ตอบซึ่งกันและกันระหว่างครูกับนักเรียน และผู้เรียนต่อผู้เรียนเพื่อเป็นการพัฒนาและส่งเสริมความสามารถในการคิด

การอบรมเลี้ยงดูที่ส่งเสริมและสนับสนุนให้เด็กมีความสามารถในการคิด คือ การเปิดโอกาสให้เด็กได้คิดด้วยตนเอง ได้ทดลองกระทำการต่าง ๆ เพื่อการรับรู้ ตัดสินใจและแก้ปัญหาได้ด้วยตนเอง (อัจฉรา สุขารมณ. 2528: 62) เพราะจากการศึกษาของ กวินทร์ ธรรมนุต (2522 : 22) พบว่าการอบรมเลี้ยงดูของบิดามารดาที่มีประสิทธิภาพจะทำให้ลูกรู้จักคิดอย่างสร้างสรรค์ มีความคิดริเริ่ม มีความสามารถในการแก้ปัญหา และการอบรมเลี้ยงดูก็จะส่งผลต่อความสามารถในการคิดของเด็ก (สมคิด อิศระวัฒน์. 2542 : 216-219)

ดังนั้นความสามารถในการคิดจึงเป็นสิ่งที่สั่งสอนได้ และครูทุกคนควรจะสอนไม่ว่าจะสอนในวิชาใดก็ตาม แต่เพื่อให้การจัดการศึกษามีสัมฤทธิ์ผลอย่างมีประสิทธิภาพ ครูควรจะเข้าใจกระบวนการคิดและยุทธศาสตร์ในการคิดด้วย (สุรางค์ โค้วตระกูล. 2541 : 317) ซึ่งความสามารถในการคิดอยู่ภายใต้อิทธิพลขององค์ประกอบของการอบรมเลี้ยงดู ตัวนักเรียน และครู (อำพร ไตรภักทร. 2543 :32) นอกจากนั้นยังมีความสัมพันธ์กับองค์ประกอบของการปฏิสัมพันธ์ระหว่างวุฒิภาวะ ประสบการณ์ การปฏิสัมพันธ์กับสังคม ครอบครัว และยังเป็นผลจากการจัดกิจกรรมการเรียนการสอน การจัดเนื้อหา และบรรยากาศในชั้นเรียน (เพราพรณ เป็ลียนภู. 2542 : 119)

จากการศึกษาเอกสารและงานวิจัยพอที่จะสรุปได้ว่าตัวแปรที่มีอิทธิพลต่อความสามารถในการคิด ประกอบด้วย องค์ประกอบทางด้านการอบรมเลี้ยงดู ประสบการณ์ การปฏิสัมพันธ์กับสังคม ครอบครัว วุฒิภาวะ ตัวผู้เรียน การจัดกิจกรรมการเรียนการสอน และการจัดบรรยากาศ ในชั้นเรียน ผู้วิจัยเห็นว่าตัวแปรด้านการอบรมเลี้ยงดู การจัดกิจกรรมการเรียนการสอน และการจัดบรรยากาศ ในชั้นเรียน เป็นตัวแปรที่สำคัญสามารถพัฒนาและปรับปรุงได้ และเอื้อต่อการเสริมสร้างการเรียนรู้ให้กับผู้เรียนได้ต่อไป ดังนั้นผู้วิจัยจึงสนใจที่จะศึกษาว่า ตัวแปรทั้ง 3 ตัวแปร มีความสัมพันธ์กับความสามารถในการคิดของนักเรียนชั้นประถมศึกษาปีที่ 6 หรือไม่อย่างไร ผลที่ได้ครั้งนี้จะนำไปปรับปรุงการจัดกิจกรรมการเรียนรู้อและพัฒนาศักยภาพของผู้เรียนให้เป็นคนเก่ง คนดีและมีความสุข และยังเป็นประโยชน์ต่อทางโรงเรียน และทางครอบครัวที่จะร่วมมือช่วยเหลือเด็กนักเรียนให้ประสบความสำเร็จในการเรียนและการทำงานต่อไป

ความมุ่งหมายของการศึกษาค้นคว้า

1. เพื่อหาความสัมพันธ์ระหว่างการอบรมเลี้ยงดู การจัดกิจกรรมการเรียนการสอน และการจัดบรรยากาศในชั้นเรียน กับความสามารถในการคิดของนักเรียนชั้นประถมศึกษาปีที่ 6 ในจังหวัดสงขลา
2. เพื่อสร้างสมการพยากรณ์ความสามารถในการคิดของนักเรียนชั้นประถมศึกษาปีที่ 6 ในจังหวัดสงขลา

ความสำคัญของการศึกษาค้นคว้า

จากการศึกษาค้นคว้าครั้งนี้ทำให้ทราบว่า ตัวแปรพยากรณ์ คือ การอบรมเลี้ยงดู การจัดกิจกรรมการเรียนการสอน และการจัดบรรยากาศในชั้นเรียน มีความสัมพันธ์กับความสามารถในการคิดหรือไม่ แต่ละตัวแปรพยากรณ์สามารถพยากรณ์ความสามารถในการคิดได้มากน้อยเพียงใด และตัวแปรพยากรณ์ตัวใดสามารถพยากรณ์ความสามารถในการคิดได้มากที่สุด ทั้งนี้เพื่อเป็นข้อมูลในการปรับปรุงการอบรมเลี้ยงดู การจัดกิจกรรมการเรียนการสอน การจัดบรรยากาศในชั้นเรียนให้เอื้อต่อการเรียนรู้ของนักเรียนให้มากที่สุด และเป็นแนวทางให้แก่ นักการศึกษา ผู้บริหาร ครูและผู้ปกครอง ในการส่งเสริมความสามารถในการคิดของนักเรียนได้อย่างเหมาะสม เพื่อนำไปพัฒนาความสามารถในการคิดของนักเรียนให้สูงขึ้น

สมมติฐานของการศึกษาค้นคว้า

1. การอบรมเลี้ยงดู การจัดกิจกรรมการเรียนการสอน และการจัดบรรยากาศในชั้นเรียน มีความสัมพันธ์กับความสามารถในการคิดของนักเรียนชั้นประถมศึกษาปีที่ 6
2. การอบรมเลี้ยงดู การจัดกิจกรรมการเรียนการสอน และการจัดบรรยากาศในชั้นเรียน สามารถร่วมกันพยากรณ์ความสามารถในการคิดของนักเรียนชั้นประถมศึกษาปีที่ 6

ขอบเขตของการศึกษาค้นคว้า

1. ประชากรที่ใช้ในการศึกษาค้นคว้าครั้งนี้เป็นนักเรียนชั้นประถมศึกษาปีที่ 6 ปีการศึกษา 2548 ของโรงเรียนในจังหวัดสงขลา จำนวน 479 โรงเรียน จำนวน นักเรียน 15,077 คน
2. กลุ่มตัวอย่างที่ใช้ในการศึกษาค้นคว้าครั้งนี้เป็นนักเรียนชั้นประถมศึกษาปีที่ 6 ภาคเรียนที่ 1 ปีการศึกษา 2548 ของโรงเรียนในจังหวัดสงขลา ซึ่งเลือกมาโดยวิธีการสุ่มแบบแบ่งชั้น (stratified sampling) จำนวนนักเรียน 849 คน
3. ตัวแปรที่ศึกษา
 - 3.1 ตัวแปรพหุภพที่ศึกษาประกอบด้วย
 - 3.1.1 การอบรมเลี้ยงดู
 - 3.1.2 การจัดกิจกรรมการเรียนการสอน
 - 3.1.3 การจัดบรรยากาศในชั้นเรียน
 - 3.2 ตัวแปรเกณฑ์คือ ความสามารถในการคิด ซึ่งแบ่งได้ดังนี้
 - 3.2.1 การคิดจำแนกประเภท
 - 3.2.2 การคิดประเมินค่า
 - 3.2.3 ความคิดรวบยอด
 - 3.2.4 การคิดแก้ปัญหา
 - 3.2.5 ความคิดสร้างสรรค์

นิยามศัพท์เฉพาะ

1. ความสามารถในการคิด หมายถึง ความสามารถด้านกระบวนการทางสมองที่มีปฏิสัมพันธ์กับจิตใจของมนุษย์ ประกอบด้วยคุณสมบัติด้านการคิดแบบต่างๆ ที่สามารถฝึกฝนให้เกิดขึ้นในตัวผู้เรียน ให้เกิดความคล่องแคล่ว ชำนาญ นำไปปฏิบัติได้ ซึ่งเป็นองค์ประกอบสำคัญหรือเครื่องมือควบคุมพฤติกรรมของมนุษย์ให้เป็นไปตามความถูกต้องเหมาะสมในแนวทางที่สังคมต้องการและความสามารถในการคิดต้องอยู่ภายใต้เงื่อนไขของคุณธรรม จริยธรรมในจิตใจ ซึ่งสามารถวัดได้จากแบบวัดความสามารถในการคิดที่ผู้วิจัยสร้างขึ้นซึ่งจำแนกความสามารถในการคิดแบ่งเป็น 5 ประเภท คือ
 - 1.1 การคิดจำแนกประเภท หมายถึง ความสามารถในการคิดของบุคคลในการหาลักษณะร่วมของสิ่งเร้าให้เป็นหมวดหมู่เดียวกัน โดยใช้ประสบการณ์และความรู้เดิมเข้ามาช่วยใน

การตัดสินใจ

1.2 การคิดประเมินค่า เป็นความสามารถทางสมองของบุคคลในการพิจารณาเพื่อ
การตัดสินใจคุณค่าของสิ่งต่าง

1.3 ความคิดรวบยอด คือ การหาลักษณะร่วมหรือการจัดประเภท หมวดหมู่ของ
สิ่งเร้าเข้าด้วยกัน

1.4 การคิดแก้ปัญหา เป็นความสามารถทางสติปัญญาของแต่ละบุคคล โดยอาศัย
ประสบการณ์ช่วยในการคิดแก้ปัญหาเกี่ยวกับเหตุการณ์ใหม่

1.5 ความคิดสร้างสรรค์ หมายถึง ความสามารถของบุคคลในการคิดหลายทิศทาง
ซึ่งเกิดจากการเชื่อมโยงความสัมพันธ์กัน โดยมีสิ่งเร้าเป็นตัวกระตุ้นทำให้เกิดความคิดแปลกใหม่ ๆ
ที่ต่อเนื่องกันไป สามารถนำไปใช้แก้ปัญหาและประยุกต์ใช้กับสถานการณ์ต่าง ๆ ได้

2. การอบรมเลี้ยงดู หมายถึง ปัจจัยที่ส่งผลต่อพฤติกรรมของเด็กในการแสดงออกและส่งผล
ต่อพัฒนาการของเด็กนั้น พ่อแม่และผู้ปกครองจะต้องมีการส่งเสริมในทุกๆด้านควบคู่กันไปเพื่อให้เด็ก
สามารถที่จะพัฒนาตนเองได้อย่างมีประสิทธิภาพ โดยมีองค์ประกอบ คือ การส่งเสริมด้านร่างกาย
ด้านอารมณ์ ด้านสังคมและด้านสติปัญญา ซึ่งได้จากคะแนนแบบสอบถามการอบรมเลี้ยงดูที่ผู้วิจัย
สร้างขึ้น

3. การจัดกิจกรรมการเรียนการสอน หมายถึง การดำเนินการเรียนการสอนในแต่ละวิชา
ที่เอื้อต่อการพัฒนาความสามารถในการคิด โดยมีองค์ประกอบในการจัดกิจกรรม คือ จัดกิจกรรม
ให้เหมาะสมกับผู้เรียน ส่งเสริมสนับสนุนสื่ออุปกรณ์ต่าง ๆ เปิดโอกาสให้ผู้เรียนได้เรียนรู้อย่าง
หลากหลาย และการแลกเปลี่ยนความคิดเห็นของกันและกัน ซึ่งได้จากคะแนนแบบสอบถาม
การจัดกิจกรรมการเรียนการสอนที่ผู้วิจัยสร้างขึ้น

4. การจัดบรรยากาศในชั้นเรียน หมายถึง การจัดสิ่งแวดล้อมภายในห้องเรียนให้น่าอยู่
มีบรรยากาศให้ความเพลิดเพลิน โดยมีองค์ประกอบของการจัดบรรยากาศในชั้นเรียน คือ การใช้
แรงจูงใจ การควบคุมชั้นเรียน ความสัมพันธ์ระหว่างครูและผู้เรียน ซึ่งพิจารณาจากคะแนน
แบบสอบถาม การจัดบรรยากาศในชั้นเรียนที่ผู้วิจัยสร้างขึ้น

บทที่ 2

เอกสารและงานวิจัยที่เกี่ยวข้อง

ในการศึกษารั้ครั้งนี้ ผู้วิจัยได้ศึกษาเอกสารและงานวิจัยที่เกี่ยวข้อง เพื่อเป็นพื้นฐานในการดำเนินการวิจัย โดยดำเนินการศึกษาค้นคว้าดังนี้

1. เอกสารที่เกี่ยวข้องกับการคิด
 - 1.1 ความหมายของการคิด
 - 1.2 รูปแบบการคิด
 - 1.3 องค์ประกอบของการคิด
 - 1.4 ทฤษฎีและหลักการเกี่ยวกับการคิด
 - 1.5 การพัฒนาความสามารถในการคิด
 - 1.6 การวัดความสามารถในการคิด
2. เอกสารที่เกี่ยวข้องกับการอบรมเลี้ยงดู
 - 2.1 ความหมายของการอบรมเลี้ยงดู
 - 2.2 ประเภทของการอบรมเลี้ยงดู
 - 2.3 ลักษณะของการอบรมเลี้ยงดู
3. เอกสารที่เกี่ยวข้องกับการจัดกิจกรรมการเรียนการสอน
 - 3.1 ความหมายของการจัดกิจกรรมการเรียนการสอน
 - 3.2 หลักในการจัดกิจกรรมการเรียนการสอน
 - 3.3 การใช้สื่อการเรียนการสอน
4. เอกสารที่เกี่ยวข้องกับการจัดบรรยากาศในชั้นเรียน
 - 4.1 ความหมายของการจัดบรรยากาศในชั้นเรียน
 - 4.2 หลักในการสร้างบรรยากาศในชั้นเรียน
5. งานวิจัยที่เกี่ยวข้อง
 - 5.1 งานวิจัยในประเทศ
 - 5.2 งานวิจัยในต่างประเทศ
6. กรอบแนวคิดในการศึกษาค้นคว้า

เอกสารที่เกี่ยวข้องกับการคิด

การคิดเป็นกระบวนการที่มีความสำคัญต่อการพัฒนาผู้เรียนให้เรียนรู้ได้อย่างมีประสิทธิภาพ ในการนำเสนอเอกสารที่เกี่ยวข้องกับการคิดจะนำเสนอในส่วนของ ความหมายของการคิด รูปแบบการคิด องค์ประกอบของการคิด ทฤษฎีและหลักการเกี่ยวกับการคิด การพัฒนาความสามารถในการคิด การวัดความสามารถในการคิด และงานวิจัยที่เกี่ยวข้องกับความสามารถในการคิด ซึ่งมีรายละเอียดดังต่อไปนี้

1. ความหมายของการคิด

การคิดเป็นทักษะที่มีความสำคัญต่อการเรียนรู้ และมีความซับซ้อนไม่แพ้การเรียนรู้ จึงได้มีนักการศึกษาและนักจิตวิทยา ได้ให้ความหมายของการคิดไว้ต่าง ๆ กัน ดังนี้

บรูเนอร์ และคนอื่น ๆ และทาบ (สมเจตน์ ไวยากรณ์. 2530 : 12 : อ้างอิงมาจาก Bruner and other. 1956 and Taba. 1965) ต่างก็ให้ความหมายสอดคล้องกันว่า การคิดเป็น กระบวนการที่ใช้ในการสร้างแนวคิดรวบยอด (concept formation) เกี่ยวกับข้อความจริงที่ได้รับและเป็นกระบวนการที่ใช้ในการแปลความหมายข้อมูล รวมถึงการสรุปอ้างอิงด้วยการจำแนกรายละเอียด การเชื่อมโยงความสัมพันธ์ของข้อมูลที่ได้รับ ตลอดจนเป็นกระบวนการเกี่ยวกับการนำกฎเกณฑ์ต่าง ๆ ไปประยุกต์ใช้ได้อย่างมีเหตุผลและเหมาะสม

เพียเจต์ (สุรินทร์ ผลกล้วย. 2524 : 55 อ้างอิงมาจาก Piaget. 1969 : 58) ให้ทัศนะ เกี่ยวกับการคิดไว้ว่า การคิดหมายถึงการกระทำสิ่งต่าง ๆ ด้วยปัญญา การคิดของบุคคลเป็น กระบวนการใน 2 ลักษณะ คือ เป็นกระบวนการปรับเข้าโครงสร้าง (assimilation) โดยการจัดสิ่ง เร้าหรือข้อความจริงที่ได้รับให้เข้ากับประสบการณ์เดิมที่มีอยู่ กับกระบวนการปรับเปลี่ยนโครงสร้าง (accommodation) โดยการปรับประสบการณ์เดิมให้เข้ากับความจริงที่ได้รับรู้ใหม่ บุคคลจะใช้ ความคิดทั้งสองลักษณะนี้ร่วมกันหรือสลับกัน เพื่อปรับความคิดให้เข้ากับสิ่งเร้ามากที่สุด ผลของ การปรับเปลี่ยนความคิด ดังกล่าวจะช่วยพัฒนาวิธีการคิดของบุคคลจากระดับหนึ่งไปสู่การคิด อีกระดับหนึ่งที่สูงกว่า

บุญชม ครุฑททา (2525 : 9) ได้สรุปธรรมชาติของการคิดไว้ดังนี้

1. การคิดที่เกี่ยวข้องกับปฏิกิริยาของสมองที่เกิดจากความรู้สึกสงสัยหรือไม่พอใจใน สิ่งแวดล้อม
2. การคิดเกิดจากความจำเป็นพื้นฐานสำคัญในขบวนการคิด
3. การคิดมีประโยชน์ในการปรับตัวและสภาพแวดล้อมให้มีขึ้น

4. การคิดทำให้มนุษย์เกิดความพยายามให้ถึงจุดหมายที่ต้องการเป็นสิ่งแสดงถึงความเจริญของมนุษย์และเป็นสิ่งสำคัญในการดำรงชีวิตในสังคมปัจจุบัน

นิรัน ศรีประดิษฐ์ (2539 : 36) กล่าวว่า การคิดเป็นกระบวนการทางสมอง ซึ่งมีปฏิสัมพันธ์กับจิตใจของมนุษย์ ซึ่งยากยิ่งที่จะแยกออกจากกันได้ ดังนั้นการคิดเป็นองค์ประกอบสำคัญหรือเครื่องมือที่จะควบคุมพฤติกรรมของมนุษย์ให้ไปทำตามความถูกต้องเหมาะสมในแนวทางที่สมองต้องการและคิดที่อยู่ภายใต้เงื่อนไขของคุณธรรมจริยธรรมในจิตใจ จะทำให้มนุษย์สามารถดำรงชีวิตในสังคมได้อย่างมีความสุข

กันยา สุวรรณแสง (2540 : 108) ได้ให้ความหมายของการคิดว่า การคิด คือพฤติกรรมทางจิตใจซึ่งมีแนวทางอันแน่นอนพฤติกรรมเช่นนี้เกิดจากปัญหาที่จะต้องแก้ การแก้ปัญหาเหล่านั้นอาศัยนามธรรม และสัญลักษณ์เป็นส่วนใหญ่ การคิดมักจะสรุปผลในขั้นสุดท้าย

ศรีสุรางค์ ทิณะกุล (2542 : 8) กล่าวว่า การคิดเป็นพฤติกรรมที่มีลักษณะเป็นเอกลักษณ์เฉพาะของมนุษย์และมีรูปแบบที่ซับซ้อน เป็นผลมาจากกระบวนการของสมอง

จากการศึกษาเอกสารที่เกี่ยวข้องกับความหมายของการคิด พอสรุปได้ว่าการคิด หมายถึงความสามารถด้านกระบวนการทางสมอง ที่มีปฏิสัมพันธ์กับจิตใจของมนุษย์ซึ่งยากยิ่งที่จะแยกออกจากกันได้ การคิดเป็นองค์ประกอบสำคัญหรือเครื่องมือที่จะควบคุมพฤติกรรมของมนุษย์ให้ไปทำตามความถูกต้องเหมาะสม ในแนวทางที่สังคมต้องการและคิดที่อยู่ภายใต้เงื่อนไขของคุณธรรม จริยธรรมในจิตใจ จะทำให้มนุษย์สามารถดำรงชีวิตในสังคมได้อย่างมีความสุข

2. รูปแบบการคิด

สำนักงานคณะกรรมการ การการศึกษาแห่งชาติ ได้ระบุนมาตรฐานของผู้เรียนในมาตรฐานที่ 4 ที่ต้องการให้ผู้เรียนมีความสามารถในการคิด ซึ่งรูปแบบในการคิดแบ่งเป็น 5 ประเภท คือ การคิดจำแนกประเภท การคิดประเมินค่า ความคิดรวบยอด การคิดแก้ปัญหา ความคิดสร้างสรรค์ (คณะกรรมการการศึกษาแห่งชาติ. 2546 : 52) ดังนั้นผู้วิจัยจะเสนอดังรายละเอียดต่อไปนี้

2.1 การคิดจำแนกประเภท

การจำแนกประเภท เป็นการคิดเพื่อแยกแยะประเภทของข้อมูลและสิ่งของต่าง ๆ เข้ากับกฎเกณฑ์หรือความคล้ายคลึงของสิ่งเหล่านั้น ในการนำเสนอเอกสารที่เกี่ยวข้องกับการคิดจำแนกประเภท จะนำเสนอในส่วนของ ความหมายและลักษณะของการคิดจำแนกประเภท ดังนี้

2.1.1 ความหมายของการคิดจำแนกประเภท

การคิดจำแนกประเภท มีนักจิตวิทยาและนักวิชาการได้ให้ความหมายไว้ ดังนี้ เคแกน มอลส์ และซีเกล (วียะดา วิกฤษณา. 2521: 26 อ้างอิงมาจาก Kagan Mass Sigel. 1963 :73-127) กล่าวว่า การคิดแบบจำแนกประเภท เป็นการคิดที่จะรวมวัตถุเข้าเป็นพวกเดียวกัน โดยพยายามจัดสิ่งเร้าออกเป็นประเภทต่าง ๆ ตามความรู้และประสบการณ์ที่เคยได้รับมา เป็นการพิจารณาโดยไม่คำนึงถึง ความคล้ายคลึงในด้านรูปร่างหรือลักษณะของสิ่งของ แต่เป็นแบบที่ต้องอาศัยการอ้างอิง พยายามหาชื่อรวมของสิ่งของที่เข้าพวกกันนั้น

ชวลี อุปถัย (2523 : 13-15) การจำแนกประเภท เป็นการคิดที่จัดประเภทของสิ่งเร้าเข้าเป็นหมวดหมู่ โดยอาศัยประสบการณ์หรือความรู้เดิมที่ได้รับมา เป็นเครื่องตัดสินใจ เป็นเครื่องพิจารณา โดยไม่ได้คำนึงถึงความคล้ายคลึงทางด้านรูปร่าง แต่จะดูที่คุณลักษณะบางประการที่มีร่วมกันอยู่

นิภาพณ์ แสงดี (2538 : 30) กล่าวว่า การจำแนกประเภท (classification) คือ วัตถุที่สามารถจัดประเภทได้โดยใช้เกณฑ์ต่างๆเช่น รูปร่าง สี ขนาด ลักษณะคล้ายคลึง ลักษณะแตกต่าง บุคคล สามารถจำแนกได้โดยดูจาก อายุ เพศ เชื้อชาติ ความสูง ขนาด อ้วน ผอม สีผิว ความรวย ความจน นักเรียนที่สามารถจำแนกประเภทหรือจัดกลุ่มตามเกณฑ์ต่าง ๆ ได้ถูกต้องจะต้องทำการสังเกตความคล้ายคลึง ความแตกต่างระหว่างบุคคลได้อย่างรอบคอบ

เพราพรรณ เปลียนภู (2542 : 221) กล่าวว่า การจำแนก หมายถึง การจัดกลุ่มวัตถุ เหตุการณ์ หรือคนที่มีคุณสมบัติหรือองค์ประกอบคล้ายกันไว้ในกลุ่มเดียวกัน และให้ชื่อกลุ่มที่สั้นและกะทัดรัด สามารถใช้ในการสื่อสารให้เห็นถึงคุณลักษณะของกลุ่มได้ ความสามารถในการจำแนกเป็นความสามารถที่จำเป็นในการพัฒนาความคิดรวบยอดและความสามารถในการสรุปรวมความรู้ที่มีอยู่

ดรุณี พงษ์เดชา (2542 : 4) การคิดแบบจำแนกประเภท หมายถึง การคิดที่รวมสิ่งของเข้าเป็นพวกเดียวกัน โดยพยายามจัดสิ่งเร้าออกเป็นประเภทต่าง ๆ ตามความรู้และประสบการณ์ที่เคยได้รับมา โดยไม่ได้คำนึงถึงความคล้ายคลึงกันในด้านรูปร่าง หรือลักษณะของสิ่งของ แต่ต้องเป็นแบบที่ต้องอาศัยการอ้างอิง พยายามหาชื่อรวมของสิ่งของที่เข้าพวกกัน

จากการศึกษาเอกสารที่เกี่ยวข้องสามารถสรุปได้ว่า การคิดจำแนกประเภท คือ ความสามารถในการคิดของบุคคลในการหาลักษณะร่วมของสิ่งเร้าให้เป็นหมวดหมู่เดียวกัน โดยใช้ประสบการณ์และความรู้เดิมเข้ามาช่วยในการตัดสินใจ

2.1.2 ลักษณะของการคิดจำแนกประเภท

การคิดจำแนกประเภทเป็นการคิดเพื่อหาลักษณะร่วมของสิ่งของให้เป็นหมวดหมู่ ซึ่งวิยะดา วิลักษณ์ (2521 : 27) ได้กล่าวถึงลักษณะการคิดจำแนกประเภทไว้ดังนี้

1. การคิดจำแนกประเภท เป็นการคิดที่รวมวัตถุเข้าพวกเดียวกัน
2. การคิดจำแนกประเภท เป็นการคิดที่ต้องอาศัยความรู้และประสบการณ์ที่เคยรับมาเป็นการพิจารณาโดยไม่คำนึงถึงความคล้ายคลึงของรูปร่างหรือลักษณะของสิ่งของแต่ต้องการอ้างอิงเพื่อหาชื่อรวมของสิ่งของที่เข้าพวกกัน

นิภาภรณ์ แสงดี (2538 : 31) กล่าวถึงลักษณะของการคิดจำแนกประเภทไว้ 2 ลักษณะ ดังนี้

1. การคิดจำแนกประเภท คือ การหาลักษณะร่วมหรือการจัดประเภทของวัตถุโดยใช้เกณฑ์ต่าง ๆ ในการพิจารณา เช่น อายุ เพศ สี ความสูง

2. ในการคิดจำแนกประเภทจะต้องอาศัยการสังเกตและความรอบคอบ เพราะพรพรรณ เปลี้นภู (2542 : 221) ได้สรุปลักษณะการคิดจำแนกประเภทไว้ 3 ลักษณะ คือ

1. การคิดจำแนกประเภท จะเป็นการคิดเพื่อจัดกลุ่มสิ่งของที่มีคุณสมบัติหรือองค์ประกอบที่คล้ายคลึงกัน

2. การคิดจำแนกประเภท จะต้องเป็นการคิดที่ใช้ความรู้หรือสิ่งที่เรียนรู้มาเป็นองค์ประกอบในการคิดพิจารณาสิ่งที่เห็น

3. การจำแนกประเภทในแต่ละครั้งจะมีการตั้งชื่อที่สั้นและกะทัดรัด เพื่อจะสามารถสื่อสารให้เห็นถึงคุณลักษณะของกลุ่มนั้นได้

จากการศึกษาเอกสารเกี่ยวกับลักษณะการคิดจำแนกประเภท สามารถสรุปได้ว่าการคิดจำแนกประเภท เป็นการคิดที่ต้องใช้ความรู้ ประสบการณ์ มาช่วยในการพิจารณาสิ่งของหรือวัตถุ เพื่อหาลักษณะร่วมหรือความคล้ายคลึง แล้วนำมาตั้งชื่อ สิ่งของนั้น

2.2 การคิดประเมินค่า

การคิดประเมินค่าเป็นกระบวนการคิดเพื่อหาเกณฑ์และหาข้อสรุปต่าง ๆ ในการนำเสนอเอกสารที่เกี่ยวข้องกับการคิดประเมินค่าจะนำเสนอในส่วนของ ความหมาย และลักษณะของการคิดประเมินค่า ดังนี้

2.2.1 ความหมายของการคิดประเมินค่า

มีนักจิตวิทยาและนักการศึกษาได้ให้นิยามความหมายของการคิดประเมินค่า ซึ่งมีรายละเอียดดังต่อไปนี้

กิลฟอร์ด (Guilford 1967: 61-64) การประเมินค่า คือความสามารถทางสมองของบุคคลที่สามารถหาเกณฑ์ที่สมเหตุสมผล จากข้อมูลที่กำหนดให้ และสรุปได้ว่าข้อมูลใดมีลักษณะสอดคล้องกับเกณฑ์นั้น

มิ่ง เทพครเมือง (2539 : 19) การประเมินค่า เป็นความสามารถทางสมองของบุคคล ที่สามารถหาเกณฑ์ที่สมเหตุสมผลจากข้อมูลที่กำหนดให้ และสามารถสรุปได้ว่าข้อมูลใดบ้าง มีลักษณะสอดคล้องกับเกณฑ์ที่ตั้งขึ้น

ล้วน สายยศ (2539 : 42) กล่าวว่า การคิดประเมินค่า เป็นความสามารถในการพิจารณาตัดสิน ลงสรุปเกี่ยวกับคุณค่าการคิด เพื่อเปรียบเทียบเกณฑ์หรือมาตรฐานที่กำหนดไว้

เพราพรณ เปลี่ยนภู (2542 : 219) กล่าวว่า การประเมิน คือ การตรวจสอบพิจารณาเพื่อตัดสินคุณค่าสิ่งต่าง ๆ เหตุการณ์หรือปรากฏการณ์ ด้วยการใช้เกณฑ์ภายในหรือเกณฑ์ภายนอกหรือมาตรฐานที่ใช้ อาจเป็นเกณฑ์เชิงปริมาณหรือคุณภาพก็ได้ที่สามารถนำมาประกอบการพิจารณา เพื่อประเมินค่าความถูกต้อง เทียบตรงประสิทธิภาพในการทำงานคุณค่าของการประหยัดหรือปริมาณมากน้อยของความพอใจ โดยที่เกณฑ์การตัดสินดังกล่าวนี้ อาจเป็นเกณฑ์ที่พัฒนาขึ้นมาเองหรือเป็นเกณฑ์ที่ได้มาจากผู้ประเมินอื่น ๆ

จากการศึกษาเอกสาร สามารถสรุปได้ว่า การคิดประเมินค่า เป็นความสามารถทางสมองของบุคคลในการพิจารณาเพื่อการตัดสินคุณค่าของสิ่งต่าง ๆ

2.2.2 ลักษณะของการคิดประเมินค่า

ความสามารถในการคิดประเมินค่า ต้องอาศัยลักษณะของการคิดหลายอย่างที่จะช่วยให้การคิดประเมินค่านั้นบรรลุได้ตามจุดมุ่งหมาย มีนักจิตวิทยาและนักการศึกษากล่าวไว้ ดังนี้

มิ่ง เทพครเมือง (2539 : 19-20) ได้ระบุลักษณะของการคิดประเมินค่า ดังนี้

1. การคิดประเมินค่า คือ ความสามารถทางสมองของบุคคลในการคิดและตัดสินคุณค่าของสิ่งต่าง ๆ

2. การกำหนดเกณฑ์ในการพิจารณาตัดสินคุณค่าของการคิดประเมินค่าจะต้องดูที่ความสมเหตุสมผลของข้อมูลที่กำหนดให้

3. ในการกำหนดตัดสินคุณค่าต่าง ๆ ของข้อมูล จะต้องคำนึงถึงลักษณะความสอดคล้องของเกณฑ์ที่วางไว้

เพราะพรหม เปลี่ยนภู (2542 : 219) ได้กล่าวว่า การคิดประเมินค่า เป็นการคิดที่ต้องอาศัยเกณฑ์เข้ามาช่วยในการพิจารณา ซึ่งมีลักษณะการคิดดังนี้

1. การคิดประเมินค่าเป็นการตรวจสอบพิจารณา ตัดสินคุณค่า ด้วยเกณฑ์ภายใน เกณฑ์ภายนอก และมาตรฐานที่วางไว้
2. การตัดสินคุณค่าของสิ่งต่าง ๆ อาจเป็นเกณฑ์เชิงปริมาณหรือเชิงคุณภาพก็ได้
3. เกณฑ์ที่ใช้ในการพิจารณาตัดสินคุณค่า อาจเป็นเกณฑ์ที่ตนเองพัฒนาขึ้นมาหรือได้มาจากการพัฒนาของผู้อื่นก็ได้

จากการศึกษาเอกสารที่เกี่ยวข้องกับลักษณะของการคิดประเมินค่า สามารถสรุปได้ว่า การคิดประเมินค่าจะมีลักษณะการคิด คือ ต้องอาศัยความสามารถทางสมองของบุคคลในการพิจารณา ตัดสินคุณค่าของสิ่งต่าง ๆ โดยนำมาเปรียบเทียบกับเกณฑ์ที่วางไว้

2.3 ความคิดรวบยอด

ความคิดรวบยอดเป็นกระบวนการคิดที่มีความสำคัญต่อการพัฒนาการเรียนรู้ของผู้เรียนที่ควรส่งเสริม จึงมีนักจิตวิทยาและนักการศึกษาหลายท่านได้ศึกษาไว้ ในการนำเสนอเอกสารที่เกี่ยวข้องกับความคิดรวบยอดจะนำเสนอในส่วนของความหมายของความคิดรวบยอด องค์ประกอบของความคิดรวบยอด ประเภทของความคิดรวบยอด และการสร้างความคิดรวบยอด ดังต่อไปนี้

2.3.1 ความหมายของความคิดรวบยอด

ความคิดรวบยอด มีนักจิตวิทยาและนักวิชาการได้ให้ความหมายไว้ ดังนี้

สุชา จันทรเฒ (2529 : 187) กล่าวว่า ความคิดรวบยอด หมายถึง สัญลักษณ์ที่ใช้แทน สิ่งของหรือเหตุการณ์หลาย ๆ อย่าง ที่มีความหมายรวมกันอยู่เป็นหนึ่งเดียว เป็นต้นว่า เมื่อนึกถึงปลาฉลาม สุนัข วัว ควาย เรานึกถึงลักษณะร่วมกันอย่างหนึ่งของสัตว์เหล่านี้ คือ มีน้ำนมเลี้ยงลูกอ่อน เราเรียกสัตว์พวกนี้ว่า “สัตว์เลี้ยงลูกด้วยนม” ซึ่งเป็นความคิดรวบยอด

ความคิดรวบยอดมีลักษณะต่าง ๆ กันดังต่อไปนี้ คือ

1. ความคิดรวบยอดเกี่ยวกับสิ่งที่มีตัวตนเห็นได้ง่าย ๆ
2. ความคิดรวบยอดต้องอาศัยความเข้าใจช่วย ส่วนมากวิสัยของความคิดรวบยอดนี้เป็นสิ่งนามธรรม

3. ความคิดรวบยอดเกี่ยวกับคุณประโยชน์ของสิ่งของหรือสิ่งมีชีวิต เราตั้งคำถามถามว่าของสิ่งนั้นใช้ทำอะไรได้บ้าง แล้วสร้างความคิดรวบยอดขึ้นจากคำตอบที่เราค้นหามาได้

วิชัย วงศ์ใหญ่ (2532 : 18) ได้กล่าวไว้ว่า ความคิดรวบยอด หมายถึง ภาพที่เกิดขึ้นในใจของบุคคลเกี่ยวกับกลุ่มของสิ่งเร้าที่มีคุณสมบัติและคุณลักษณะร่วมกัน กลุ่มของสิ่งเร้านี้ อาจเป็นชนิด ประเภท วัตถุ ธรรมชาติ เหตุการณ์ หรือบุคคลก็ได้

จากการศึกษาเอกสาร พอจะสรุปได้ว่า ความคิดรวบยอด คือ การหาลักษณะร่วมหรือการจัดประเภท หมวดหมู่ของสิ่งเร้าเข้าด้วยกัน

2.3.2 องค์ประกอบของความคิดรวบยอด

ความคิดรวบยอดแบ่งออกได้เป็น 4 องค์ประกอบ ได้แก่ นาม ตัวอย่าง คุณลักษณะ และคุณค่าของคุณลักษณะ (Joyce & Well. 1986 : 30) การเรียนรู้ความคิดรวบยอด คือ การเรียนรู้องค์ประกอบทั้งหมดนี้

สำหรับองค์ประกอบแรกอันได้แก่ นามนั้น หมายถึง คำที่ใช้บ่งหมวดหมู่ของวัตถุ เหตุการณ์หรือกระบวนการ เช่น สิ่งพิมพ์ การจลาจล หรือการเรียนรู้ เป็นต้น แม้ว่าของบางอย่างดูเหมือนจะจัดให้อยู่เป็นหมวดหมู่เดียวกันได้แต่หากจะพิจารณาดูในรายละเอียดแล้วจะแตกต่างกันออกไป ดังเช่น สิ่งพิมพ์ ซึ่งมีอยู่หลากหลายด้วยกัน อย่างไรก็ตามการมีลักษณะร่วมกันเป็นเหตุให้ถูกเรียกอย่างเดียวกัน

องค์ประกอบตัวที่สอง ได้แก่ ตัวอย่าง ซึ่งหมายถึงตัวอย่างที่เป็นอุทาหรณ์ (instances) ของความคิดรวบยอดนั้น ทั้งนี้เพราะส่วนหนึ่งของการเรียนรู้ความคิดรวบยอดก็คือ การรู้จักตัวอย่างที่เป็นอุทาหรณ์และแยกแยะออกจากตัวอย่างที่คล้ายกันแต่ไม่ใช่อุทาหรณ์ของความคิดรวบยอดนั้น

องค์ประกอบตัวที่สาม ได้แก่คุณลักษณะแยกออกเป็นสองประเภท ประเภทแรกเป็นคุณลักษณะร่วมที่เป็นสาระของความคิดรวบยอดนั้นและเป็นสาเหตุที่ทำให้จัดประเภทของตัวอย่างที่มีคุณลักษณะนั้นไว้ในหมวดหมู่เดียวกัน ส่วนอีกประเภทหนึ่ง ได้แก่ คุณลักษณะร่วมซึ่งไม่ได้เป็นสาระสำคัญที่ทำให้ต้องจัดประเภทของตัวอย่างที่มีลักษณะร่วมนั้นให้อยู่ในหมวดหมู่เดียวกัน ดังเช่นป้ายราคาที่ปิดของในตลาด แม้จะปิดไว้ในราคาหน่วยละเท่ากันก็ได้หมายความว่าของที่มีราคาต่อหน่วยเท่ากัน จะเป็นของประเภทเดียวกัน ซึ่งความสามารถในการแยกแยะคุณลักษณะร่วมสองประเภทนี้ก็เป็นส่วนหนึ่งของการเรียนรู้ความคิดรวบยอด

องค์ประกอบสุดท้าย ได้แก่คำที่แปรไปได้ของคุณลักษณะ ทั้งนี้เพราะคุณลักษณะแต่ละประการนั้นมีได้มีเพียงค่าเดียวตรงกันข้ามคุณลักษณะแปรไปได้ในระดับต่าง ๆ กัน ตัวอย่างเช่น คุณลักษณะของความเป็นพิษ เราใส่คลอรีน (chlorine) ลงในน้ำเพราะคลอรีนเป็นพิษ แต่โดยที่เราตัดสินใจว่าหากเราใส่พิษลงไปในระดับหนึ่งพิษนั้นจะฆ่าเชื้อแบคทีเรีย (bacteria) ในน้ำโดยไม่เป็นพิษต่อมนุษย์ ดังนั้นเราจึงใส่คลอรีนซึ่งมีพิษลงไปใต้น้ำประปา แต่น้ำประปาก็ไม่ใช่

ตัวอย่างของน้ำที่มีพิษ และไม่อาจจัดหมวดหมู่ของน้ำประปาให้อยู่ในประเภทของน้ำที่มีพิษต่อมนุษย์ได้ แต่หากเราใส่ในปริมาณที่มากไปกว่านั้นจนเป็นอันตรายต่อผู้บริโภคของคน น้ำนั้นก็จัดให้อยู่ในประเภทของน้ำพิษ

จากการศึกษาเอกสาร สามารถสรุปได้ว่า ความคิดรวบยอดมีองค์ประกอบทั้งหมด 4 องค์ประกอบ คือ นาม หรือคำที่บ่งบอกถึงลักษณะของสิ่งเร้า ตัวอย่างของสิ่งเร้า คุณลักษณะหรือคุณสมบัติของสิ่งเร้า และคุณค่าของสิ่งเร้า

2.3.3 ประเภทของความคิดรวบยอด

มีนักการศึกษาและนักวิชาการหลายท่านได้จัดประเภทของความคิดรวบยอดไว้ดังต่อไปนี้

เดล มาร์ (Del Mar 1971: 281) ได้จำแนกความคิดรวบยอดเป็น 3 ประเภท เช่นกัน แต่เรียกชื่อแตกต่างกันไป

1. ความคิดรวบยอดที่มีลักษณะร่วม (superordinate concepts) เป็นความคิดรวบยอดที่แทนลักษณะร่วมระหว่างสิ่งของ
2. ความคิดรวบยอดที่เป็นเชิงสัมพันธ์ (relational concepts) ได้แก่ ความคิดรวบยอดที่อาศัยปฏิสัมพันธ์ระหว่างสมาชิกหรือส่วนประกอบของกลุ่ม เป็นลักษณะของการจัดกลุ่ม
3. ความคิดรวบยอดที่เป็นเชิงวิเคราะห์ (analytical concepts) คือความคิดรวบยอดที่วางอยู่บนพื้นฐานของคุณลักษณะของสิ่งที่สังเกตได้ ซึ่งเป็นส่วนของวัตถุแต่ละชิ้นในกลุ่ม

เดอ เซคโก (De Cecco 1974 : 83-86) ได้แบ่งความคิดรวบยอดออกเป็น 3 ชนิด

1. ความคิดรวบยอดชนิดสังเคราะห์ลักษณะ (conjunctive concepts) คือความคิดรวบยอด ตั้งแต่ 2 ลักษณะขึ้นไป และเกิดจากการมีส่วนร่วมของลักษณะใหญ่ (attributes) เช่น สมุดสีเขียว เป็นการรวมสมุดและสีเขียว โดยสิ่งของต่างๆ ที่พบมักจะมิลักษณะร่วมกันในด้านสี รูปร่าง และขนาด เป็นต้น
2. ความคิดรวบยอดชนิดแยกลักษณะ (disjunctive concepts) เป็นความคิดรวบยอดที่เปิดโอกาสให้ตัดสินใจเลือกเอาอย่างใดอย่างหนึ่ง หรือทั้งสองอย่างรวมกันจะหมายถึงอะไรก็ขึ้นอยู่กับมติตัดสินใจของผู้เลือก
3. ความคิดรวบยอดชนิดสัมพันธ์ (relation concepts) เป็นความคิดรวบยอดที่เกิดจากความสัมพันธ์กัน ระหว่างลักษณะเฉพาะของความคิดรวบยอด

เฮลส์ (Hulse 1980:235) ได้แบ่งประเภทของความคิดรวบยอดออกเป็น 2 ประเภท คือ

1. ความคิดรวบยอดที่ให้คำจำกัดความได้ชัด (welldefined concept) เป็นความคิดรวบยอดที่เราสามารถให้คำจำกัดความเฉพาะ โดยมีคุณลักษณะหนึ่งที่เป็นไปตามกฎบางกฎ เช่น

ดวงจันทร์ แม้เราจะเห็นเพียงเสี้ยวเดียวหรือเต็มดวงก็ตาม

2. ความคิดรวบยอดที่ให้คำจำกัดความไม่เด่นชัด (illdefined Concept) เป็นรายการสิ่งของ วัตถุหรือเหตุการณ์ต่าง ๆ ที่เรารู้สึกว่าเทียบเท่ากันได้ เมื่อวัตถุในการจำแนก เช่น คะน้า แดงกวา บวบ ซึ่งต่างก็เป็นผัก เป็นต้น

จากการศึกษาเอกสารที่เกี่ยวข้องพอสรุปได้ว่า ประเภทของความคิดรวบยอดแบ่งออกเป็น 3 ประเภท คือ ความคิดรวบยอดแบบลักษณะร่วม ความคิดรวบยอดแบบสัมพันธ์ และ ความคิดรวบยอดแบบวิเคราะห์

2.3.4 การสร้างความคิดรวบยอด

การสร้างความคิดรวบยอด เป็นองค์ประกอบหนึ่งที่มีความสำคัญ เพื่อจะนำไปสู่การเรียนรู้ความคิดรวบยอด ดังนั้นจึงมีนักการศึกษาหลายท่านได้ศึกษาไว้ ดังรายละเอียดต่อไปนี้

โลเวล (Lovel 1966 : 89) อธิบายการสร้างความคิดรวบยอดว่า ผู้เรียนจะสร้างความคิดรวบยอดได้ก็ต่อเมื่อเขาสามารถแยกแยะ (discrimination) และสามารถสรุปรวบยอด (generalization)

1. การแยกแยะ (discrimination) คือ คุณสมบัติของวัตถุหรือเหตุการณ์ที่เกิดขึ้นว่าหมายถึงอะไร เป็นอย่างไร

2. การสรุปรวบยอด (generalization) หมายถึง การเอาสิ่งของต่าง ๆ ที่เป็นตัวประกอบร่วมในบรรดาสสิ่งต่าง ๆ ที่เรารู้จักเข้าเป็นหมู่ เป็นพวกของความคิดรวบยอดร่วมกันมาสัมพันธ์กันเป็นหมวดหมู่

ออซูเบลและซุลลิแวน (Ausubel and Sullivan. 1970 :165) ได้สรุปขั้นตอนการสร้างความคิดรวบยอดดังนี้

1. วิเคราะห์และแยกแยะความแตกต่างของกระบวนการสิ่งเร้า
2. ตั้งสมมุติฐานโดยพิจารณาลักษณะร่วมของส่วนย่อยในการย้อนย้อนนั้น
3. ทดสอบสมมุติฐานที่สร้างขึ้นในสถานการณ์ต่าง ๆ
4. เลือกสมมุติฐานที่สามารถรวมกลุ่มสิ่งเร้าซึ่งมีลักษณะบางประการที่รวมกันอยู่
5. หาลักษณะจำเพาะของสิ่งเร้ามาสัมพันธ์กับความคิดรวบยอด
6. แยกแยะความแตกต่างระหว่างความคิดรวบยอดที่รับมาใหม่กับความคิดรวบยอดเดิมที่มีอยู่แล้วเพื่อหาความสัมพันธ์กัน
7. หาสัญลักษณ์ทางภาษา เป็นความคิดรวบยอดที่รับมาใหม่

ปริศนาพร วงศ์อนุตรโรจน์ (2539 : 106-107) การสร้างความคิดรวบยอดเป็นกระบวนการทางจิตใจ ซึ่งจะต้องประกอบด้วย การรับรู้ ความจำ การคิดหาเหตุผล และการจัดระเบียบของความคิดให้เป็นหมวดหมู่ การหาคุณลักษณะร่วม จึงต้องอาศัยการพัฒนาเป็นลำดับขั้นต่อเนื่องกัน และเป็นขบวนการที่สลับซับซ้อน บางครั้งการสร้างความคิดรวบยอด อาจมีเพียงการขยับย่อ และนำไปสู่ขั้น การสรุปความได้เลย ทั้งนี้เนื่องมาจากสาเหตุดังนี้

1. การเห็นความสัมพันธ์ของเหตุการณ์
2. การเชื่อมโยงไปหาสิ่งที่เกี่ยวข้อง
3. การวิเคราะห์ส่วนละเอียดของสิ่งเรานั้น
4. การรับรู้ในส่วนของเหตุการณ์หรือสิ่งเร้าที่เปลี่ยนแปลงไป
5. การเข้าใจและหาทางที่จะตอบสนองต่อสิ่งเร้านั้น
6. การตั้งและทดสอบสมมุติฐาน

สุชา จันทร์เอม (2541 : 187) ขบวนการที่เกี่ยวข้องกับการสร้างความคิดรวบยอด มีการรับรู้ การเรียนรู้และการแก้ปัญหา ความคิดรวบยอดจะเกิดขึ้นเร็วหรือช้าขึ้นอยู่กับความพร้อมของจิตใจ จำนวนวัตถุหรือสิ่งมีชีวิตที่เราจะค้นหาคุณลักษณะร่วม และความกระฉับกระเฉงของสิ่งเร้า การสร้างความคิดรวบยอดจะถูกต้องเพียงไร ขึ้นอยู่กับองค์ประกอบเหล่านี้ คือ

1. อายุ
2. ความเฉลียวฉลาด
3. ความอุดมสมบูรณ์ของสิ่งแวดล้อม
4. จินตภาพและความคิดคำนึง
5. ความจำ
6. ภาษา

จากการศึกษาเอกสารที่เกี่ยวข้อง สรุปได้ว่าการสร้างความคิดรวบยอด คือ ความสามารถ ทางสมองของบุคคลในการแยกแยะและการสรุปรวมหรือการหาคุณลักษณะร่วมของสิ่งต่าง ๆ ทั้งนี้ก็ขึ้นอยู่กับความพร้อมของจิตใจ ความคิดและสิ่งแวดล้อมที่จะเอื้อต่อการสร้างความคิดรวบยอด

2.4 การคิดแก้ปัญหา

การคิดแก้ปัญหาเป็นกระบวนการทางความคิดที่สำคัญมากกระบวนการหนึ่งที่ต้องใช้ในชีวิตประจำวัน มีนักการศึกษาหลายท่านได้ให้ทัศนะเกี่ยวกับการแก้ปัญหาไว้ ในการนำเสนอเอกสารที่เกี่ยวข้องกับการคิดแก้ปัญหาจะนำเสนอในส่วนของ ความหมาย ลักษณะของการคิด และกระบวนการคิด ดังนี้

2.4.1 ความหมายของการคิดแก้ปัญหา

มีนักการศึกษาและนักวิชาการทั้งในประเทศและต่างประเทศได้ให้ความหมายของการคิดแก้ปัญหาไว้ดังนี้

เพียเจท์ (Piaget, 1962 : 120) ได้อธิบายถึงความสามารถในการคิดแก้ปัญหตามทฤษฎีทางด้านพัฒนาการในแง่ที่ว่า ความสามารถในด้านนี้เริ่มพัฒนาการมาตั้งแต่เด็กอายุประมาณ 7-8 ปี เริ่มมีความคิดในการแก้ปัญหาแบบง่าย ๆ ภายในขอบเขตจำกัดต่อมาถึงระดับพัฒนาการขั้นที่ 4 เด็กอายุประมาณ 11-12 ปี เด็กมีความสามารถคิดหาเหตุผลดีขึ้น และสามารถคิดแก้ปัญหาที่ซับซ้อนได้

กานเย่ (Gagne 1970 : 63) ได้อธิบายถึงความสามารถในการแก้ปัญหว่าเป็นรูปของการเรียนรู้อย่างหนึ่งที่ต้องอาศัยการเรียนรู้ประเภทหลักการที่มีความเกี่ยวข้องกันตั้งแต่สองประเภทขึ้นไปและใช้หลักการนั้นผสมผสานกันจนเป็นความสามารถชนิดใหม่ที่เรียกว่า ความสามารถ ด้านการคิดแก้ปัญหา โดยการเรียนรู้ประเภทนี้ต้องอาศัยหลักการเรียนรู้ประเภทสลับกัน คือ ต้องอาศัยความสามารถในการมองเห็นลักษณะร่วมกันของสิ่งเร้าทั้งหมด

กู๊ด (สุภาวรรณ ด้านสกุล 2539 : 26 อ้างอิงมาจาก Good. 1973 : 518) การคิดแก้ปัญหาเป็นแบบแผนหรือวิธีดำเนินการ ซึ่งอยู่ในสภาวะยากลำบากหรืออยู่ในภาวะที่พยายามตรวจสอบข้อมูลที่หามาได้ซึ่งมีความเกี่ยวข้องกับปัญหา มีการตั้งสมมติฐานและมีการตรวจสอบ สมมติฐานภายใต้การควบคุมมีการรวบรวมเก็บข้อมูลจากการทดลอง เพื่อหาความสัมพันธ์ที่ทดแทนสมมติฐานนั้นว่าเป็นจริงหรือไม่

ประสาธ อิศรปริดา (2523 : 267) ได้ให้ความหมายของการคิดแก้ปัญหว่าเป็นกระบวนการที่ต้องอาศัยสติปัญญาและความคิด รวมทั้งรูปแบบพฤติกรรมที่ซับซ้อนต่าง ๆ อันเป็นผลมาจากการพัฒนาทางด้านสติปัญญา การคิดแก้ปัญหาคือความสัมพันธ์ใกล้ชิดกับสติปัญญา

สุภาวรรณ ด้านสกุล (2539 : 26) ได้ให้ความหมายของการคิดแก้ปัญหาคือเป็นความสามารถทางสติปัญญา การรู้จักคิดอย่างมีวิจารณญาณ ซึ่งได้มาจากการสังสมประสมการณ

เดิมของแต่ละบุคคลมาใช้แก้ปัญหาที่ประสบใหม่โดยมีแบบพฤติกรรมมีวิธีการและขั้นตอนในการศึกษาปัญหาต่าง ๆ ให้บรรลุเป้าหมายที่ต้องการ

จากการศึกษาเอกสารที่เกี่ยวข้อง สรุปได้ว่า การคิดแก้ปัญหา เป็นความสามารถทางสติปัญญาของแต่ละบุคคล โดยอาศัยประสบการณ์ช่วยในการคิดแก้ปัญหากับเหตุการณ์ใหม่

2.4.2 ลักษณะของการคิดแก้ปัญหา

การคิดแก้ปัญหา เป็นการเปลี่ยนแปลงพฤติกรรมของตนให้หลุดพ้นจากอุปสรรคเพื่อให้บรรลุตามจุดมุ่งหมายที่ต้องการ ซึ่ง บุญเลี้ยง พลอาวุธ (2521 : 45) ได้กล่าวถึงลักษณะของการคิดแก้ปัญหามีอยู่ 5 ประการ

1. การคิดแก้ปัญหา เป็นการกระทำที่มีจุดมุ่งหมาย การกระทำที่ขาดจุดมุ่งหมายไม่นับว่าเป็นการคิดแก้ปัญหา
2. การคิดแก้ปัญหา คือ การเลือกวิธีที่เหมาะสมของผู้คิดแก้ปัญหาซึ่งในแต่ละวิธีแก้ปัญหามีวิธีการแก้อยู่หลายวิธี ผู้คิดแก้ปัญหาต้องเลือกเอาวิธีการที่เหมาะสม
3. การคิดแก้ปัญหอาศัยความรู้แจ้งเห็นจริงหรือความหยั่งรู้ (insight) กล่าวคือในการคิดแก้ปัญหาแต่ละครั้งนั้นต้องศึกษาให้เข้าใจถ่องแท้เสียก่อนจึงสามารถคิดแก้ปัญหานั้นได้ การที่คนเราเข้าใจปัญหาอย่างถ่องแท้ และมองเห็นทางแก้ปัญหาที่เรียกว่า เกิดความคิดภายในหรือความหยั่งเห็น
4. การคิดแก้ปัญหา เป็นการสร้างสรรค์ (creative) อย่างหนึ่งกล่าวคือ เมื่อแก้ปัญหาได้สำเร็จ ผู้แก้ปัญหาย่อมมีสติงอกงาม
5. การคิดแก้ปัญหา ประกอบด้วยการวิพากษ์วิจารณ์ (critical) จำเป็นต้องวัดผลดูว่า การแก้ปัญหานั้นได้ผลตามจุดมุ่งหมายอย่างเพียงพอหรือไม่

จากการศึกษาลักษณะการคิดแก้ปัญหาดังกล่าว สรุปได้ว่า การคิดแก้ปัญหาคือเป็นพฤติกรรมการเรียนรู้ที่มีกระบวนการที่ต้องนำความรู้ ความคิด และประสบการณ์มาใช้เพื่อที่จะแก้ปัญหาหรือจัดปัญหาเหล่านั้นให้หมดไป

2.4.3 กระบวนการคิดแก้ปัญหา

กระบวนการคิดแก้ปัญหานั้นมีความสำคัญมากในการแก้ปัญหา ในการนำเสนอเอกสารที่เกี่ยวข้องกับกระบวนการแก้ปัญหานั้นจะนำเสนอในส่วนขององค์ประกอบของกระบวนการแก้ปัญหา ขั้นตอนของกระบวนการแก้ปัญหา และวิธีการแก้ปัญหา ซึ่งมีรายละเอียดดังนี้

1) องค์ประกอบของกระบวนการคิดแก้ปัญหา

ความสามารถในการแก้ปัญหา ต้องอาศัยองค์ประกอบหลายอย่างที่จะช่วยในการแก้ปัญหามันได้บรรลุได้ตามจุดมุ่งหมายที่ต้องการ นักการศึกษาได้กล่าวไว้หลายท่าน ดังนี้

กรอสนิกเคิล และบรูคเนอร์ (Grossinickle and Brueckner. 1959 : 310 –311)

กล่าวถึงองค์ประกอบของกระบวนการแก้ปัญหาของเด็กมีดังนี้

1. ปัญหาจะต้องมีความเกี่ยวข้องกับตัวเด็ก
2. เป็นปัญหาที่ต้องทำการแก้ปัญหาได้
3. ปัญหานั้นต้องอยู่ในขอบเขตที่ชัดเจน ที่เด็กแต่ละคนสามารถเข้าใจได้
4. เด็กจะเสนอแนะวิธีการแก้ปัญหาที่เป็นไปได้
5. เด็กได้รับการแนะนำจากครูในการวางแผนการแก้ปัญหา การเก็บรวบรวม

ข้อมูล การจัดกระทำข้อมูลและการประเมินผล

6. นำวิธีการต่าง ๆ มาใช้ในการเก็บรวบรวมข้อมูล
7. เด็กจะนำกระบวนการแก้ปัญหาที่วางแผนไว้แล้วมาใช้ในสถานการณ์ที่

เป็นต้นกำเนิดของปัญหาที่แท้จริง

8. สรุปการแก้ปัญหา

ออซูเบล (Ausubel. 1968 : 551) กล่าวว่าองค์ประกอบที่ทำให้บุคคลแตกต่างกัน

ในการแก้ปัญหา แบ่งออกได้ 3 ประการ คือ

1. ความรู้ในเนื้อหาวิชาและความเคยชินในการคิดเกี่ยวกับเรื่องนั้น
2. การใช้แบบความคิด ที่ไวต่อการแก้ปัญหา และความรู้ทั่ว ๆ ไปเกี่ยวกับ

การแก้ปัญหาที่มีประสิทธิภาพ

3. คุณลักษณะทางบุคลิกภาพ เช่น แรงขับ ความมั่นคงในอารมณ์ ความวิตกกังวล

จอร์นสัน และไรซิง (Johnson and Rising. 1969 : 107-110) ให้ความเห็นว่า

กระบวนการแก้ปัญหาเป็นกระบวนการทางสมองที่ซับซ้อน ซึ่งมีองค์ประกอบดังนี้

1. การมองเห็นภาพ (visualizing)
2. การจินตนาการ (imagining)
3. การจัดทำอย่างมีทักษะ (manipulation)
4. การวิเคราะห์ (analyzing)
5. การสรุปในเชิงนามธรรม (abstracting)
6. การเชื่อมโยงความคิด (assosiation)

2) ขั้นตอนในกระบวนการคิดแก้ปัญหา

ความสามารถในการแก้ปัญหา ต้องอาศัยขั้นตอนในการคิดที่จะช่วยในการแก้ปัญหา

ให้บรรลุตามจุดมุ่งหมายที่ต้องการ นักการศึกษาได้กล่าวไว้หลายท่าน ดังนี้

โพลยา (สุภาพรรณ ด่านสกุล, 2539 : 30 อ้างอิงมาจาก Polya, 1957 : 6-12) ได้เสนอขั้นตอนในการคิดแก้ปัญหาไว้ดังนี้

1. การทำความเข้าใจในปัญหาพยายามเข้าใจในสัญลักษณ์ต่าง ๆ ในปัญหา สรุปวิเคราะห์และแปลความหมาย ทำความเข้าใจให้ได้ว่าโจทย์ถามอะไร ข้อมูลที่โจทย์ให้มามีอะไรบ้าง เพียงพอหรือไม่

2. การวางแผนในการคิดแก้ปัญหาโดยแบ่งปัญหาออกเป็นส่วนย่อย ๆ เพื่อสะดวกต่อการลำดับขั้นตอนในการคิดแก้ปัญหา และวางแผนจะใช้วิธีการใดในการคิดแก้ปัญหา เช่น การลองผิดลองถูก การหารูปแบบ การหาความสัมพันธ์ของข้อมูล ตลอดจนความคล้ายคลึงของปัญหาเดิมที่เคยทำมา

3. การลงมือทำตามแผนเป็นขั้นที่ดำเนินการคิดแก้ปัญหาตามแผนที่วางไว้ถ้าขาดทักษะใดต้องเพิ่มเติม เพื่อนำไปใช้ให้เกิดผลดี ขั้นนี้รวมถึงวิธีการคิดแก้ปัญหาด้วย

4. การตรวจสอบวิธีการและตอบคำถาม เพื่อให้แน่ใจว่าถูกต้อง

กิลฟอร์ด (Guilford 1971:130) เสนอกระบวนการในการคิดแก้ปัญหาว่าควรประกอบด้วยขบวนการต่าง ๆ 4 ขั้นตอนดังนี้

1. ขั้นเตรียมการ (preparation) หมายถึง ขั้นในการตั้งปัญหาหรือค้นหาว่าปัญหาที่แท้จริงของเหตุการณ์นั้น ๆ คืออะไร

2. ขั้นในการวิเคราะห์ปัญหา (analysis) หมายถึง ขั้นในการพิจารณาว่า มีสิ่งใดบ้างที่เป็นสาเหตุที่สำคัญของปัญหา หรือสิ่งใดบ้างที่ไม่ใช่สาเหตุสำคัญของปัญหา

3. ขั้นในการเสนอแนวทางในการแก้ปัญหา (production) หมายถึง การหาวิธีการแก้ปัญหาให้ตรงสาเหตุของปัญหาแล้วออกมาในรูปของวิธีการ ผลสุดท้ายจะได้ผลลัพธ์ออกมา

4. ขั้นตรวจสอบผล (verification) หมายถึง ขั้นในการเสนอเกณฑ์เพื่อตรวจสอบผลลัพธ์ที่ได้จากการเสนอวิธีแก้ปัญหา

5. การนำไปประยุกต์ใหม่ (re-application) หมายถึง วิธีการคิดแก้ปัญหาที่ถูกต้องไปใช้ในโอกาสหน้า เมื่อพบกับเหตุการณ์ที่คล้ายคลึงกับปัญหาที่เคยประสบมาแล้ว

เวียร์ (Weir, 1974 : 18) ได้เสนอขั้นตอนในการคิดแก้ปัญหาไว้ 4 ลำดับ คือ

1. การเสนอปัญหา
2. การวิเคราะห์ปัญหา
3. การเสนอวิธีการคิดแก้ปัญหา
4. การตรวจสอบผลลัพธ์

บราวน์ (Slife, 1986 : 53 ; citing Brown, N.d.) ได้สรุปถึงขั้นตอนในการคิด
แก้ปัญหาให้กับนักเรียนไว้ 4 ขั้นตอน ดังนี้ คือ wait-think-see-so ซึ่งสามารถสรุปได้ดังนี้

1. สะกดใจให้หยุดคิด (wait) คือเป็นขั้นที่ทำความเข้าใจกับปัญหา
2. พิจารณา (think) เป็นขั้นที่คำนึงถึงความเป็นไปได้ในการคิดแก้ปัญหา และ
เลือกดูว่าวิธีใดเป็นวิธีที่ดีที่สุด แล้วจึงปฏิบัติตามวิธีการนั้น

3. เห็น (see) เห็นว่าการดำเนินการคิดแก้ปัญหานั้นเป็นอย่างไร เพื่อให้
สัมฤทธิ์ผลตรงตามเป้าหมาย

4. เช่นนั้น (so) เมื่อได้ข้อมูลจาก 3 ขั้นแรกแล้วก็มาถึงขั้นการตัดสินใจที่จะหาเช่นนั้น
อาภา ถนัดช่วง (2534 : 17-20) อธิบายระบบการคิดแก้ปัญหามาตามขั้นตอนการคิด
แก้ปัญหา ดังนี้

1. ปัญหา เป็นขั้นตอนของการวิเคราะห์ วิพากษ์ ให้รู้ถ่องแท้ก่อนว่าปัญหาคืออะไร
2. ระบุความต้องการ เป็นการกำหนดเป้าหมายเพื่อคิดแก้ปัญหานั้น ๆ ว่าจะ
สัมฤทธิ์ผลทางด้านใด มีปริมาณมากน้อยเพียงใด

3. พิจารณาทางเลือก เป็นการค้นหาวิธีการต่าง ๆ ที่จะนำไปสู่เป้าหมายที่วางไว้
มองหาไว้หลาย ๆ ทาง

4. การคิดตัดสินใจ หรือการสรุปผล เลือกวิธีที่ดีที่สุดมาดำเนินการต่อจากขั้นที่ 3
วิพากษ์วิจารณ์ถึงวิธีการต่าง ๆ แล้วสรุปเอาวิธีการที่ดีที่สุดมาปฏิบัติ

5. การทดลอง เมื่อเลือกวิธีการแล้ว ก็ลงมือปฏิบัติตามวิธีการนั้น
6. การปรับปรุง เมื่อทดลองแล้ว ใช้ไม่ได้ก็ปรับปรุงแก้ไข
7. การปฏิบัติ ลงมือปฏิบัติหลังจากได้มีการปรับปรุงแก้ไขข้อบกพร่องแล้ว
8. ประเมินผล การติดตามเฝ้าดูการปฏิบัตินั้นว่าเป็นอย่างไรแล้วสรุปว่าได้ผล
หรือไม่ได้ผลอย่างไร

มานพ เขี่ยมแก้ว (2545 : 43) กล่าวว่า กระบวนการคิดแก้ปัญหามาตามเกณฑ์
มาตรฐานนั้นได้ระบุไว้ว่านักเรียนจะต้องมีความเข้าใจขั้นตอนการแก้ปัญหาใน 4 ขั้นตอน คือ
การกำหนดประเด็นปัญหา การประมวลและประเมินข้อมูลหาสาเหตุ การเลือกทางเลือกเพื่อ
แก้ปัญหา การปรับปรุงกระบวนการคิดแก้ปัญหาคือขั้น

จากการศึกษาเอกสารสามารถสรุปได้ว่า กระบวนการคิดแก้ปัญหาคือต้องมีขั้นตอน
การกำหนดประเด็นปัญหา การวิเคราะห์ปัญหา การเสนอวิธีแก้ปัญหา และการตรวจสอบผล
การแก้ปัญหา

3) วิธีการคิดแก้ปัญหา

วิธีการคิดแก้ปัญหา ต้องอาศัยองค์ประกอบหลายอย่างที่จะช่วยในการแก้ปัญหา บรรลุได้ตามจุดมุ่งหมายที่ต้องการ นักการศึกษาได้กล่าวไว้หลายท่าน ดังนี้

กมลรัตน์ หล้าสุวรรณ (2528 : 260) ได้กล่าวถึงวิธีการในการคิดแก้ปัญหาว่าขึ้นอยู่กับประสบการณ์ของนักเรียนและประสบการณ์ของปัญหาที่เกิดขึ้นดังนี้

1. การคิดแก้ปัญหาโดยใช้พฤติกรรมแบบเดี่ยวโดยมีการเปลี่ยนแปลงการคิดแก้ปัญหา เมื่อประสบปัญหาและไม่มีใครไตร่ตรองหาเหตุผล ไม่มีใครพิจารณาสิ่งแวดล้อมเป็นการจำและเลียนแบบพฤติกรรมเดิมที่เคยคิดแก้ปัญหาได้

2. การคิดแก้ปัญหาแบบลองผิดลองถูก เป็นการคิดแก้ปัญหาแบบเดาสุ่มโดยการลองผิดลองถูก

3. การคิดแก้ปัญหาโดยการเปลี่ยนแปลงทางความคิด ซึ่งเป็นพฤติกรรมภายใน ยกแก่การสังเกต คือ การหยั่งเห็นซึ่งขึ้นอยู่กับความรู้ และประสบการณ์เดิมของแต่ละคน

4. การคิดแก้ปัญหาโดยวิธีทางวิทยาศาสตร์ การคิดแก้ปัญหาในระดับนี้ถือว่าเป็นระดับที่สูงสุด และใช้ได้ดีที่สุด โดยเฉพาะอย่างยิ่งในการคิดแก้ปัญหาที่ยังยากซับซ้อนมีขั้นตอนโดยสังเขปดังนี้

4.1.1 การพิจารณาปัญหา โดยสังเกต คิด และจำ

4.1.2 การตั้งสมมติฐานจากประสบการณ์เดิมต่าง ๆ

4.1.3 การทดสอบสมมติฐาน

4.1.4 คงสมมติฐานเดิมที่ถูกไว้ แต่ถ้าผิดให้ตัดสมมติฐานเดิมทิ้ง ย้อนกลับพิจารณาปัญหา แล้วตั้งสมมติฐานใหม่

4.1.5 การนำสมมติฐานที่ดีที่สุดไปใช้ อาจเป็นการใช้ทั้งหมด หรือประยุกต์ใช้ เฉพาะบางส่วนที่เหมาะสมกับสภาพปัญหา ซึ่งเป็นวิธีคิดแก้ปัญหาที่เหมาะสม

จากการศึกษาเกี่ยวกับกระบวนการคิดแก้ปัญหา พอสรุปได้ว่า การแก้ปัญหาจะเกิดขึ้นเมื่อบุคคลมีความสนใจหรือพบเห็นปัญหาที่เขาต้องการหาคำตอบหรือคำอธิบาย ในขั้นแรกเขาจะต้องหาสาเหตุ จากนั้นก็ต้องกำหนดวิธีการแก้ปัญหาเกี่ยวกับเรื่องนั้น ๆ แล้วทำการสังเกตหรือทดลองจนได้ข้อเท็จจริงต่าง ๆ รวบรวมไว้เป็นผลสรุปของการทดลองหรือคำตอบของปัญหาเพื่อนำไปประยุกต์ใช้ในชีวิตประจำวัน

2.5 ความคิดสร้างสรรค์

ความคิดสร้างสรรค์เป็นสิ่งที่อยู่ในตัวบุคคลมากบ้างน้อยบ้างแตกต่างกันไปในการนำเสนอเอกสารที่เกี่ยวข้องกับความคิดรวบยอดจะนำเสนอในส่วนของ ความหมายของความคิดสร้างสรรค์ องค์ประกอบของความคิดสร้างสรรค์ และลักษณะของผู้มีความคิดสร้างสรรค์ ดังนี้

2.5.1 ความหมายของความคิดสร้างสรรค์

ความคิดสร้างสรรค์คืออะไรนั้น ได้มีผู้ให้ความหมายของความคิดสร้างสรรค์ไว้หลายทัศนะ ดังนี้

ทอเรนซ์ (Torrance. 1962 : 16) ให้ความหมายของความคิดสร้างสรรค์ว่า เป็นกระบวนการของการคิดหรือความรู้สึกที่เกิดขึ้นเมื่อมีปัญหา แล้วบุคคลจะแปรความคิดนั้นออกมาเป็นการกระทำหรือเป็นผลผลิตที่แปลกและใหม่ ความคิดสร้างสรรค์เกิดขึ้นได้จากการรวบรวมเอาความรู้ที่ได้จากประสบการณ์เดิม แล้วเชื่อมโยงกับสถานการณ์ใหม่ สิ่งที่เกิดขึ้นใหม่นั้นไม่จำเป็นต้องเป็นสิ่งสมบูรณ์อย่างแท้จริง อาจเป็นเพียงกระบวนการหรือวิธีการก็ได้

กิลฟอร์ด (Guilford. 1967 : 138) ได้ให้ความหมายของความคิดสร้างสรรค์ว่า ความคิดสร้างสรรค์เป็นลักษณะของความคิดเอกชนัย คือ ความคิดหลายทิศทางหลายแง่หลายมุม คิดได้กว้างไกล ซึ่งลักษณะความคิดเช่นนี้ จะนำไปสู่การคิดประดิษฐ์สิ่งแปลกใหม่รวมไปถึงการคิดค้นพบวิธีการแก้ปัญหาได้สำเร็จอีกด้วย ความคิดแบบเอกชนัยนี้ประกอบไปด้วยลักษณะความคิดริเริ่ม ความคล่องในการคิด ความยืดหยุ่นในการคิด และความคิดละเอียดลออ

เวสต์คอตต์และสมิธ (Westcott and Smith. 1967 : 2) กล่าวว่า ความคิดสร้างสรรค์เป็นกระบวนการทางสมองที่นำประสบการณ์เดิมของตนออกมาแล้วนำประสบการณ์นั้นมาจัดให้อยู่ในรูปแบบใหม่ การจัดรูปแบบใหม่จะเป็นลักษณะเฉพาะของแต่ละคน ไม่จำเป็นต้องเป็นสิ่งใหม่ระดับโลก

อีแวน และแมคแคนเดส (Evan and Mccandless. 1987 : 299-301) ได้กล่าวถึงความหมายของความคิดสร้างสรรค์ หมายถึง พฤติกรรมที่เป็นทั้งกระบวนการและผลผลิต เป็นความคิดที่ซับซ้อน เป็นความสามารถที่จะเห็นความสัมพันธ์ใหม่ ระหว่างวัตถุกับเหตุการณ์ การตั้งและทดสอบสมมติฐาน ทักษะในการสื่อความหมายและความคิดของตนเองต่อผู้อื่น และเขาได้ให้ข้อตกลงเบื้องต้นเกี่ยวกับการสร้างสรรค์ 5 ประการคือ

1. ความคิดสร้างสรรค์เป็นรูปการณ์หนึ่งของพฤติกรรมทางสติปัญญาซึ่งสามารถแสดงออกได้หลายทางที่ระดับต่าง ๆ

2. เด็กทุกคนมีความคิดสร้างสรรค์อยู่ในตัวเองแต่แตกต่างกันในระดับความคิด และโอกาสที่จะแสดงออก

3. ความคิดสร้างสรรค์สามารถพัฒนาขึ้นได้ภายใต้เงื่อนไขบางประการ

4. ควรสนับสนุนทฤษฎีของเพียเจท์ที่ว่า การพัฒนาความสามารถทางการสร้างสรรค์ เป็นเป้าหมายแรกของการศึกษา

5. ความคิดคอนเนกนัย (divergent thinking) เป็นองค์ประกอบใหญ่ของความคิดสร้างสรรค์

เปรมประภา สุมางกู (2536 : 11) กล่าวว่า ความคิดสร้างสรรค์ คือ ความสามารถทางการคิดจินตนาการของบุคคล ที่จะเชื่อมโยงประสบการณ์เดิมที่มีอยู่ และประสบการณ์ที่ได้รับเข้ามาด้วย ประยุกต์ไปสู่การคิดที่แปลกใหม่ดีกว่า และแตกต่างไปจากรูปแบบการคิดที่มีมาแต่เดิม

ศิริรัตน์ หน่ายมี (2538 : 10) สรุปว่า ความคิดสร้างสรรค์เป็นความสามารถของแต่ละบุคคลที่จะจินตนาการสิ่งที่สังเกตเห็น รับรู้ เข้าใจ ซึ่งมีสิ่งเร้าเป็นตัวกระตุ้นทำให้เกิดความคิดใหม่ต่อเนื่องกันไป โดยใช้ประสบการณ์เดิมหลอมรวมเข้าเป็นประสบการณ์ใหม่ที่เอื้อประโยชน์ต่อ ตนเองและสังคม

พรรณงาม ใจรัศมีศักดิ์ (2539 : 12) ได้สรุปความหมายของความคิดสร้างสรรค์ได้ใน 3 ลักษณะดังนี้

1. ความคิดสร้างสรรค์ในเชิงผลงาน

2. ความคิดสร้างสรรค์ในเชิงกระบวนการ คือ การเชื่อมโยงความสัมพันธ์หรือความคิดที่มีความแตกต่างกันมากเข้าด้วยกัน

3. ความคิดสร้างสรรค์เชิงบุคคล บุคคลนั้นจะต้องเป็นบุคคลที่มีความแปลกเป็นตัวของตัวเอง เป็นผู้ที่มีความคิดคล่อง มีความยืดหยุ่นและสามารถให้รายละเอียดในความคิดนั้น ๆ ได้

จากการศึกษาสามารถสรุปได้ว่า ความคิดสร้างสรรค์ คือ ความสามารถของบุคคลในการคิดหลายทิศทาง ซึ่งเกิดจากการเชื่อมโยงความสัมพันธ์กัน โดยมีสิ่งเร้าเป็นตัวกระตุ้นทำให้เกิดความคิดแปลกใหม่ ๆ ที่ต่อเนื่องกันไป สามารถนำไปใช้แก้ปัญหาและประยุกต์ใช้กับสถานการณ์ต่าง ๆ ได้

2.5.2 องค์ประกอบของความคิดสร้างสรรค์

จากทฤษฎีโครงสร้างทางสติปัญญาของกิลฟอร์ด (1971: 132-134) ได้อธิบายว่า ความคิดสร้างสรรค์เป็นความสามารถที่คิดได้กว้างไกลหลายทิศทาง หรือเรียกว่าลักษณะการคิดคอนเนกนัยหรือการคิดแบบกระจาย (divergent thinking) ซึ่งประกอบด้วย

1. ความคิดริเริ่ม (originality) หมายถึง ลักษณะความคิดแปลกใหม่ แตกต่าง จากความคิดธรรมดาหรือความคิดง่าย ๆ ความคิดริเริ่มอาจเกิดจากการนำเอาความรู้เดิมมาคิด คัดแปลงและประยุกต์ให้เกิดเป็นสิ่งใหม่ขึ้น

2. ความคิดคล่องตัว (fluency) หมายถึง ปริมาณความคิดที่ไม่ซ้ำกันในเรื่อง เดียวกันโดยแบ่งเป็น

2.1 ความคิดคล่องแคล่วทางด้านภาษาหรือถ้อยคำ (word fluency) เป็นความสามารถในการใช้ถ้อยคำในรูปแบบต่างๆ อย่างคล่องแคล่ว

2.2 ความคิดคล่องแคล่วทางการโยงสัมพันธ์ (associational fluency) เน้นความสามารถที่จะคิดหาถ้อยคำที่เหมือนกันหรือคล้ายคลึง ได้มากที่สุดที่จะทำได้ภายในเวลาที่ กำหนด

2.3 ความคล่องแคล่วทางการแสดงออก (expressional fluency) เป็นความสามารถในการใช้วลีหรือประโยค คือ สามารถที่จะนำเอาคำมาเรียงกันอย่างรวดเร็วเพื่อให้ได้ ประโยคที่ต้องการ

2.4 ความคล่องแคล่วในการคิด (ideational fluency) เป็นความสามารถที่ ต้องการภายในเวลาที่กำหนด

3. ความคิดยืดหยุ่น(flexibility) หมายถึง ประเภทหรือแบบของความคิด แบ่งออกเป็น

3.1 ความคิดยืดหยุ่นที่เกิดขึ้นทันที (spontaneous flexibility) เป็นความสามารถ ที่จะพยายามคิดให้หลายอย่าง อย่างอิสระหลายอย่าง ในขณะที่คนที่ไม่มีความคิดสร้างสรรค์ จะคิดได้เพียงอย่างเดียวหรือสองอย่างเท่านั้น

3.2 ความคิดยืดหยุ่นทางการดัดแปลง (adaptive flexibility) ซึ่งมี ประโยชน์ต่อการแก้ปัญหา คนที่มีความคิดยืดหยุ่นจะคิดไม่ซ้ำกัน

4. ความคิดละเอียดลออ (elaboration) เป็นคุณลักษณะที่จำเป็นในการสร้าง ผลงานที่มีความแปลกใหม่เป็นพิเศษให้สำเร็จ พัฒนาการของงานละเอียดลออ จะขึ้นอยู่กับอายุ กล่าวคือ เด็กที่มีอายุมากกว่าเด็กอายุน้อย

กิลฟอร์ด และฮอฟฟ์เนอร์ (Guilford and Hopefner . 1971 : 125-143) ได้ศึกษา ถึงองค์ประกอบของความคิดสร้างสรรค์เพิ่มเติม และพบว่าความคิดสร้างสรรค์ต้องมีองค์ประกอบ อย่างน้อย 8 องค์ประกอบ คือ

1. ความคิดสร้างสรรค์ (creative)
2. ความคิดคล่องตัว (fluency)

3. ความยืดหยุ่น (flexibility)
4. ความคิดละเอียดลออ (elaboration)
5. ความไวต่อปัญหา (sensitivity of problem)
6. ความสามารถในการให้นิยามใหม่ (redefinition)
7. ความซึมซาบ (penetration)
8. ความสามารถในการทำนาย (prediction)

จากการศึกษาเอกสารที่เกี่ยวข้อง สรุปได้ว่า องค์ประกอบของความสามารถในการคิดสร้างสรรค์ที่สำคัญคือ ผู้เรียนจะต้องมีความคล่องตัว ความยืดหยุ่น และความริเริ่ม

2.5.3 ลักษณะของผู้ที่มีความคิดสร้างสรรค์

ลักษณะของผู้ที่มีความคิดสร้างสรรค์ หมายถึง ลักษณะพฤติกรรมที่บุคคลแสดงออกมา ได้แก่ มีการตื่นตัวอยู่ตลอดเวลา มีความสามารถในการใช้สมาธิ มีความสามารถในการจินตนาการ ความคิดอย่างถี่ถ้วน เพื่อใช้ในการแก้ปัญหาความสามารถสอบสวนค้นหารายละเอียดในเรื่องหนึ่งเรื่องใด ได้อย่างกว้างขวาง ชอบแสดงออกมากกว่าเก็บกด และเปิดรับประสบการณ์ต่าง ๆ อย่างมาหลิกเลียง (อารี รังสินันท์ 2532 : 12; อ้างอิงมาจาก Mackinnon, 1960)

ฟรอมม์ (Fromm, 1959 : 151-159) ได้กล่าวถึงลักษณะของคนที่มีความคิดสร้างสรรค์ไว้ก่อนข้างละเอียด ดังนี้

1. มีความรู้สึกที่ประหลาดใจที่พบเห็นของใหม่หรือประหลาดใจ สนใจที่เกิดขึ้นใหม่หรือของใหม่ ๆ
2. มีสมาธิสูง เพราะการที่จะสร้างสิ่งใด คิดสิ่งใดได้ จะต้องไตร่ตรองในเรื่องนั้นเป็นเวลานาน ผู้ที่มีความคิดสร้างสรรค์จึงจำเป็นต้องมีความสามารถทำจิตใจให้เป็นสมาธิ
3. สามารถที่จะยอมรับสิ่งที่ไม่แน่นอน และสิ่งที่เป็นข้อขัดแย้งและความตึงเครียดได้
4. มีความเต็มใจที่จะทำสิ่งต่าง ๆ ที่เกิดขึ้นใหม่ทุกวัน คือ มีความกล้าหาญและศรัทธาที่จะผจญต่อสิ่งแปลกใหม่เสมอ

นอกจากนี้ อารี รังสินันท์ (2532 : 61) ได้สรุปลักษณะพฤติกรรมของเด็กที่มีความคิดสร้างสรรค์ไว้ดังนี้

1. อยากรู้ อยากเห็น มีความใคร่รู้เป็นนิจ
2. ชอบเสาะแสวงหา ตำราฯ ศึกษา ค้นคว้าและทดลอง
3. ชอบซักถามและถามคำถามแปลก ๆ
4. ช่างสงสัย เป็นเด็กที่มีความรู้สึกแปลกประหลาดใจในสิ่งที่พบเห็นเสมอ ๆ
5. ช่างสังเกตและมองเห็นสิ่งที่แปลกผิดหรือช่องว่างที่ขาดหายไปได้ง่ายและรวดเร็ว

6. ชอบแสดงออกมากกว่าเก็บกด ถ้าสงสัยสิ่งใดก็จะถามหรือพยายามหาคำตอบ
โดยไม่รีรอ

7. มีอารมณ์ขัน มองสิ่งต่าง ๆ ในแง่มุมที่แปลกและสร้างอารมณ์ขันอยู่เสมอ
8. มีสมาธิในสิ่งที่ตนสนใจ
9. สนุกสนานในการใช้ความคิด
10. สนใจสิ่งต่าง ๆ อย่างกว้างขวาง
11. มีความเป็นตัวของตัวเอง

จากการศึกษาเอกสาร สามารถสรุปได้ว่า ลักษณะของความคิดสร้างสรรค์ คือ จะต้องเป็นคนที่มีลักษณะคิดได้อย่างรวดเร็ว มีความรอบคอบละเอียดลออและลึกซึ้ง สามารถคิดวิเคราะห์และหาทางแก้ปัญหา รวมทั้งมีความคิดอิสระ และมีปฏิภาณไหวพริบดี

3. องค์ประกอบของการคิด

ความสามารถในการคิดของบุคคลเป็นส่วนประกอบที่สำคัญอย่างยิ่งในการดำรงชีวิตของมนุษย์ ซึ่งสามารถดำรงชีวิตในสังคมได้อย่างมีความสุข แต่ความสามารถของแต่ละบุคคลนั้นย่อมมีความแตกต่างกัน ดังนั้นจึงมีความจำเป็นที่จะต้องมีการพัฒนาคุณภาพการคิด เพื่อให้ผู้เรียนเกิดผลสัมฤทธิ์ในการเรียนให้มากที่สุด การปลูกฝังหรือพัฒนาทักษะการคิดระดับสูงขึ้น ทักษะของนักการศึกษาและนักจิตวิทยาหลายท่าน มีความเห็นสอดคล้องกันว่าควรจะเริ่มต้นก้าวแรกตั้งแต่เด็กย่างเข้าสู่โรงเรียน เพราะเด็กมีธรรมชาติของความอยากรู้อยากเห็นสูงอยู่แล้ว ถ้าเด็กได้รับการส่งเสริมตั้งแต่เริ่มต้นก็จะเป็นการช่วยพัฒนาศักยภาพทางการคิดที่เด็กที่มีอยู่ในตน ให้ก้าวขึ้นสู่ขีดสูงสุด (เชดส์คี้ โฆวาสินธุ์, 2540 : 10)

เพียเจย์ (Piaget 1976.) กล่าวว่าองค์ประกอบที่สำคัญที่มีส่วนเสริมสร้างของสติปัญญาและความคิด คือ การมีปฏิสัมพันธ์ระหว่าง วุฒิภาวะ (maturation) ประสบการณ์ (experience) ปฏิสัมพันธ์กับสังคม (social Interaction) และความสมดุล (equilibration)

เราพรธณ เปลี่ยนภู (2542 : 119) กล่าวว่าความสามารถในการคิดมีความสัมพันธ์กับองค์ประกอบต่อไปนี้

1. วุฒิภาวะ
2. ประสบการณ์
3. การปฏิสัมพันธ์กับสังคม

4. การเลี้ยงดูของครอบครัว
5. การจัดกิจกรรมการเรียนการสอน
6. การจัดเนื้อหา
7. บรรยากาศในชั้นเรียน

เอกศักดิ์ ยุกตะนันท์ (2543 : 32) กล่าวว่า ปัจจัยที่สำคัญในการพัฒนาความสามารถในการคิดของนักศึกษาได้แก่

1. การอบรมเลี้ยงดู
2. การสอนในโรงเรียน

อำพร ไตรภักตร์ (2543 : 51-53) กล่าวว่าก่อนที่จะพัฒนาทางด้านการคิด เราต้องยอมรับก่อนว่า การคิดนั้นไม่ใช่พรสวรรค์ แต่เป็นทักษะที่สามารถพัฒนาได้ การจะพัฒนาความสามารถในการคิดระดับสูงไม่ได้เกิดขึ้นในชั่วข้ามคืนแต่ต้องอาศัยองค์ประกอบต่อไปนี้

1. การอบรมเลี้ยงดู
2. ตัวนักเรียน
3. ครู

จากการศึกษาเอกสารและงานวิจัยที่เกี่ยวข้องกับความสามารถในการคิด ผู้วิจัยได้สรุป องค์ประกอบที่มีความสัมพันธ์กับความสามารถในการคิดของบุคคลนั้นจะมีความแตกต่างกัน ซึ่งขึ้นอยู่กับบุคลิกภาพ ประสบการณ์ การปฏิสัมพันธ์กับสังคม การอบรมเลี้ยงดู การจัดกิจกรรมการเรียนการสอน และการจัดบรรยากาศในชั้นเรียน ดังรายละเอียดตาราง 1

ตาราง 1 องค์ประกอบที่เกี่ยวข้องกับความสามารถในการคิด

ชื่อผู้วิจัย	เอกสาร/งานวิจัย	องค์ประกอบ						
		การจัดกิจกรรม การเรียนรู้การสอน	การบรรยายภาคใน ชั้นเรียน	การอบรมเลี้ยงดู	ตัวนักเรียน	ประสบการณ์	สังคม	วิถีภาวะ
เพียเจต์ (1962)	สติปัญญาเกิดจาก พัฒนาการของเด็ก					✓	✓	✓
โกลด์ฟาร์บ (Goldfarbciting Mussen, 1963 : 69-71 อ้างอิงมา จาก อัจฉรา สุขารมณ 2528 : 59)	ศึกษาเปรียบเทียบ พัฒนาการของเด็กกำพร้า 2 กลุ่มที่ได้รับการเลี้ยงดู แตกต่างกัน			✓				
เมอร์คาโด (Mercado , 1963 : 199-208 อ้างอิงมาจาก นิภาพณ แสง ดี 2539:35-36)	การเปรียบเทียบผลสัมฤทธิ์ ทางการเรียนและ ความสามารถในการคิด วิเคราะห์ของนักเรียนชั้น มัธยมศึกษาปีที่ 1 ที่เรียน โดย การสอนแบบอริยัตถ์ กับการสอนตามคู่มือการ สอนของหน่วยนิเทศก์ ศึกษาระชาสามัญศึกษา			✓				

ตาราง 1 (ต่อ)

ชื่อผู้วิจัย	เอกสาร/งานวิจัย	องค์ประกอบ						
		การจัดกิจกรรม การเรียนรู้การสอน	การบรรยายภาคใน ชั้นเรียน	การอบรมเลี้ยงดู	ตัวนักเรียน	ประสบการณ์	สังคม	วิถีภาวะ
เนลสัน (นิภาพณณ์ แสงดี 2538 : 64อ้างอิงมาจาก Nelson,1970)	การเปรียบเทียบ ผลสัมฤทธิ์ทางการเรียน และความสามารถในการ คิดวิเคราะห์ของนักเรียน ชั้นมัธยมศึกษาปีที่ 1 ที่ เรียนโดยการสอนแบบ อริยสัจกับการสอนตาม คู่มือการสอนของหน่วย นิเทศก์ศึกษาระดมสามัญ ศึกษา	✓						
เรด (ศักดิ์เรศ ประกอบผล 2539 : 62 อ้างอิงมาจาก Reid. 1978 : 779-A)	การศึกษาสภาพแวดล้อม ทางการเรียนใน โรงเรียน ประถมศึกษา สังกัด สำนักงานคณะกรรมการ การประถมศึกษา แห่งชาติ เขตภาคกลาง	✓						
เชร์รีฟ (Sherief. 1979 : 172-A)	การศึกษาสภาพแวดล้อม ทางการเรียนใน โรงเรียน ประถมศึกษา สังกัด สำนักงานคณะกรรมการ การประถมศึกษา แห่งชาติ เขตภาคกลาง			✓				

ตาราง 1 (ต่อ)

ชื่อผู้วิจัย	เอกสาร/งานวิจัย	องค์ประกอบ						
		การจัดกิจกรรม การเรียนการสอน	การบรรยายภาค ชั้นเรียน	การอบรมเชิง ปฏิบัติ	ตัวนักเรียน	ประสบการณ์	สังคม	วิถีกา ว
นิกเคอร์สัน (นิกภาพณ์ แสงดี 2539 : 22อ้างอิงมาจาก Nickerson. 1984)	การเปรียบเทียบผลสัมฤทธิ์ ทางการเรียนและ ความสามารถในการคิด วิเคราะห์ของนักเรียนชั้น มัธยมศึกษาปีที่ 1 ที่เรียน โดยการสอนแบบอรรถสัจ กับการสอนตามคู่มือการ สอนของหน่วยนิเทศก์ ศึกษารวมสามัญศึกษา	✓						
กวินทร์ ธรรม นุต (2522 : 22)	ศึกษาเปรียบเทียบ พัฒนาการคิดโดยยึดตัวเอง เป็นศูนย์กลางของเด็ก ที่มี ความแตกต่างกันในด้าน การอบรมเลี้ยงดูและการ ยอมรับของกลุ่มเพื่อน			✓				
ขงยุทธ วงศ์นาค (2524 : 58)	ความสัมพันธ์ระหว่างการพัฒนา ความคิดตามทฤษฎี ของเพียเจท์ที่เกิดจากการ สอนแบบสืบสวนกับความ เข้าใจในการอ่านของ นักเรียนชั้นประถมศึกษาปีที่ 2	✓						

ตาราง 1 (ต่อ)

ชื่อผู้วิจัย	เอกสาร/งานวิจัย	องค์ประกอบ						
		การจัดกิจกรรม การเรียนรู้การสอน	การบรรยายภาคใน ชั้นเรียน	การอบรมเลี้ยงดู	ตัวนักเรียน	ประสบการณ์	สังคม	วิถีภาวะ
ศุภพงษ์ อยู่ทอง (2531 : 46)	การศึกษาอิทธิพลของ คำถามชั้นวิเคราะห์ที่มีผล ต่อพฤติกรรมการคิด วิเคราะห์ของนักเรียน ชั้นมัธยมศึกษาปีที่ 3 ในวิชาสังคมศึกษา	✓		✓				
วรพรรณ สิทธิ เลิศ (2537 : บทคัดย่อ)	ผลการเรียนโดย ซี ไอ อาร์ ซี ที่มีต่อการอ่าน เพื่อความเข้าใจ ภาษาอังกฤษและ ความคิดเห็นเกี่ยวกับ บรรยากาศในชั้นเรียน ของนักเรียนชั้น มัธยมศึกษาปีที่ 5		✓					
สุวิทย์ มุกดา ภิรมย์ (2538 : บทคัดย่อ)	พฤติกรรมการสอนของ ครูในโรงเรียน ประถมศึกษาที่มีการ นิเทศภายในสำนักงาน การประถมศึกษา อำเภอ ทุ่งช้าง จังหวัดน่าน		✓					

ตาราง 1 (ต่อ)

ชื่อผู้วิจัย	เอกสาร/งานวิจัย	องค์ประกอบ						
		การจัดกิจกรรม การเรียนรู้การสอน	การบรรยายภาคีใน ชั้นเรียน	การอบรมเลี้ยงดู	ตัวนักเรียน	ประสบการณ์	สังคม	วิถีกา
ปรีชาชาญ อินทรชิต (2538 : บทคัดย่อ)	พฤติกรรมการสอนของ ครูกับความตระหนักและ การปฏิบัติการอนุรักษ์ สิ่งแวดล้อมทาง ธรรมชาติของนักเรียน ชั้นประถมศึกษาปีที่ 6	✓	✓					
สุรพงศ์ ยิ้มละ มัย (2539 : บทคัดย่อ)	การสอนการอ่านเพื่อเพิ่ม ความสามารถในการคิดเชิง วิจารณ์ตามการวิจารณ์แนว สุนทรียศาสตร์	✓						
กนิษฐา พวง ไพบูลย์ (2541: บทคัดย่อ)	การพัฒนาความสามารถใน การคิดของนักเรียนชั้น ประถมศึกษาปีที่ 6 โดย การสอนตามแนวคิดของ สเตอร์นเบิร์ก	✓						
เพราพรรณ เปลี่ยนภู (2542 : 104)	จิตวิทยาการศึกษา	✓	✓	✓		✓	✓	✓

ตาราง 1 (ต่อ)

ชื่อผู้วิจัย	เอกสาร/งานวิจัย	องค์ประกอบ						
		การจัดกิจกรรม การเรียนรู้การสอน	การบรรยายภาค ชั้นเรียน	การอบรมเชิง ปฏิบัติ	ตัวนักเรียน	ประสบการณ์	สังคม	วิถีภาวะ
เอกศักดิ์ ยุทธ นันท์ (2543 อ้างอิงมาจาก อำพร ไตรภัทร 2543)	การคิดวิเคราะห์วิจารณ์	✓		✓				
อำพร ไตรภัทร (2543 : 32)	การคิดวิเคราะห์วิจารณ์			✓	✓			

4. ทฤษฎีและหลักการเกี่ยวกับการคิด

มีนักการศึกษา นักจิตวิทยา และนักวิชาการจำนวนมากที่ได้ศึกษาเกี่ยวกับการคิด ทฤษฎี และหลักการ ในเรื่องนี้มีดังนี้

ออซูเบล (ทิสนา เขมมณี. 2540 : 46 อ้างอิงมาจาก Ausubel. 1963) อธิบายว่า การเรียนรู้ที่มีความหมาย (meaningful verbal learning) จะเกิดขึ้นได้ หากการเรียนรู้นั้น สามารถเชื่อมโยงกับสิ่งใดสิ่งหนึ่งที่มีมาก่อน ดังนั้น การให้กรอบความคิดแก่ผู้เรียนก่อนการสอน เนื้อหาสาระใด ๆ จะช่วยเป็นสะพานหรือโครงสร้างที่ผู้เรียนสามารถนำเนื้อหา สิ่งที่ยังใหม่ไป เชื่อมโยงยึดเกาะได้ ทำให้การเรียนรู้เป็นไปอย่างมีความหมาย

เปียเจต์ (Piaget. 1964 : 54-58) ได้อธิบายพัฒนาการทางสติปัญญาว่าเป็นผลเนื่องมาจากการปะทะสัมพันธ์ระหว่างบุคคลกับสิ่งแวดล้อม โดยบุคคลพยายามปรับตัวโดยใช้กระบวนการดูดซึม (assimilation) และกระบวนการปรับให้เหมาะสม (accommodation) โดยการพยายามปรับความรู้ ความคิดเดิมกับสิ่งแวดล้อมใหม่ ซึ่งทำให้บุคคลอยู่ในภาวะสมดุล สามารถปรับตัวเข้ากับ สิ่งแวดล้อมได้ กระบวนการดังกล่าวเป็นกระบวนการพัฒนาโครงสร้างทางสติปัญญาของบุคคล

การ์เย่ (Gagne. 1965 :68) ได้อธิบายผลการเรียนรู้ของมนุษย์มี 5 ประเภท ได้แก่

1. ทักษะทางปัญญา (intellectual skills) ซึ่งประกอบด้วยทักษะย่อย 4 ระดับ คือ การจำแนกแยกแยะ การสร้างความคิดรวบยอด การสร้างกฎ และการสร้างกระบวนการหรือกฎขั้นสูง

2. กลวิธีในการเรียนรู้ (cognitive strategies) ซึ่งประกอบด้วยกลวิธีการใส่ใจ การรับและทำความเข้าใจข้อมูล การดึงความรู้จากความทรงจำ การแก้ปัญหา และกลวิธีการคิด

3. ภาษา (verbal information)

4. ทักษะการเคลื่อนไหว (motor skills)

5. เจตคติ (attitudes)

บรูเนอร์ (Bruner. 1965 : 357) กล่าวว่า เด็กเริ่มต้นเรียนรู้จากการกระทำ ต่อไปจึงจะสามารถจินตนาการ สร้างภาพในใจหรือในความคิดก็ได้ แล้วจึงถึงขั้นการคิดและเข้าใจในสิ่งที่เป็นนามธรรม

กิลฟอร์ด (Guilford. 1967 : 75-77) ได้อธิบายว่าความสามารถทางสมองของมนุษย์ประกอบด้วยมิติ 2 มิติ คือ

1. ด้านเนื้อหา (contents) หมายถึง วัตถุหรือข้อมูลที่ใช้เป็นสื่อก่อให้เกิดความคิด ซึ่งมีหลายรูปแบบเช่น อาจเป็นภาพ เสียง สัญลักษณ์ ภาษาและพฤติกรรม

2. มิติด้านปฏิบัติการ (operations) หมายถึง กระบวนการต่างที่บุคคลใช้ในการคิด ซึ่งได้แก่ การรับรู้และเข้าใจ (cognition) การจำ การคิดแบบเอนกนัย การคิดแบบเอกนัย และการประเมินค่า

3. มิติด้านผลผลิต (products) หมายถึง ผลการคิด ซึ่งอาจมีลักษณะเป็นหน่วย (Unit) เป็นกลุ่มหรือพวกของสิ่งต่าง ๆ (classes) เป็นความสัมพันธ์ (relation) เป็นระบบ (system) เป็นการแปลงรูป (transformation) และการประยุกต์ (implication) ความสามารถทางการคิดของบุคคลเป็นผลมาจากการผสมผสานมิติด้านเนื้อหา และด้านปฏิบัติการเข้าด้วยกัน

ทฤษฎีพัฒนาการทางความคิดของเพียเจต์ (ยงยุทธ วงศ์นาม. 2524 : 26-28 ; อ้างอิงมาจาก Spener. 1970 : 470-475) กล่าวถึงพัฒนาการทางความคิดของมนุษย์เป็นไปตามลำดับขั้นและมีโครงสร้างของพัฒนาการทางความคิดเหมือนกัน เพียเจต์ แบ่งขั้นตอน ๆ ของพัฒนาการทางความคิดออกเป็น 4 ขั้นตอนใหญ่ ๆ คือ

1. ขั้นประสาทสัมผัสหรือการเคลื่อนไหว (the sensory-motor period) พัฒนาการใน ขั้นตอนนี้ จะเริ่มต้นตั้งแต่อายุ 2 ปี ซึ่งอยู่ในวัยทารกในช่วงพฤติกรรมจะอยู่ในรูปแบบของการเคลื่อนไหว และเกิดปฏิกริยาสะท้อนพฤติกรรมที่เด็กแสดงออก เช่น การพูด การทำมือ การร้องไห้ ฯลฯ

2. ขั้นการคิดก่อนการปฏิบัติการ (the period of preperation thought) อยู่ในช่วงอายุ 2-7 ปี เป็นขั้นที่เด็กเริ่มรู้จักใช้สัญลักษณ์แทนคำพูดได้ เช่น รูปภาพ เด็กเริ่มรู้จักใช้คำพูดแทนสิ่งต่าง ๆ ได้ ในขั้นนี้ประกอบด้วยความคิดก่อนเกิดการสังกัป และความคิดนี้รู้เอง (intuitive thought)

3. ขั้นการคิดด้วยรูปธรรม (the period of concrete operation) อยู่ในช่วงอายุ 7-11 ปี ถือเป็นขั้นที่เด็กเกิดความคิดโดยใช้ปฏิบัติการ (operation) ซึ่งนำไปสู่การคิดหาเหตุผลในทางตรรกศาสตร์ พัฒนาการทางความคิดจะสูงขึ้น การค้นหาความจริงเกี่ยวกับวัตถุและสิ่งแวดล้อมเป็นแบบแผนและไม่ติดอยู่กับคั้งเช่นการรับรู้ในขั้นก่อน ๆ เด็กจะพิจารณาสิ่งต่างๆ โดยใช้ตัวเองเป็นศูนย์กลางน้อยลง

4. ขั้นปฏิบัติการด้วยนามธรรม (the period of formal operation) เด็กที่อยู่ในขั้นนี้มีระดับอายุ 11-15 ปี พัฒนาการทางความคิดที่เริ่มตั้งแต่ในขั้นประสาทสัมผัสและการเคลื่อนไหว จะดำเนินต่อเนื่องไปตามลำดับขั้นและพัฒนาการสูงขึ้นเรื่อย ๆ จนกระทั่งสูงสุดในขั้นนี้ จึงเป็นขั้นที่ โครงสร้างทางสติปัญญาพัฒนาอย่างสมบูรณ์

จากการศึกษาทฤษฎีและหลักการของการคิด พอสรุปได้ว่า การคิด เป็นกระบวนการทางสมองที่ต้องการการฝึกฝน การปฏิสัมพันธ์กับเหตุการณ์ต่าง ๆ และต้องมีความพร้อม เด็กจึงจะสามารถคิดได้อย่างมีประสิทธิภาพ

5. การพัฒนาความสามารถในการคิด

ยุทธศาสตร์ที่นำไปสู่การพัฒนาความสามารถในการคิดของผู้เรียนตามแนวของนักจิตวิทยาและนักการศึกษา คือ

เอ็ดเวิร์ด เดอโบโน (มงคล จันทรทิบาล. 2538 : 12-13 อ้างอิงมาจาก Edward De Bono. 1968 : 315-320) กล่าวว่า การพัฒนาความสามารถในการคิดให้มีประสิทธิภาพมี 7 ขั้นตอน คือ

ขั้นที่ 1 ให้สนใจสิ่งต่าง ๆ ทั้งในด้านบวกและด้านลบ (plus, minus, interesting หรือ PMI) ใจความสำคัญของการเริ่มคิดขั้นแรกคือ การมองสิ่งต่าง ๆ ให้กว้างขวาง โดยไม่จำกัดเฉพาะสิ่งหนึ่งสิ่งใดเสียก่อน

ขั้นที่ 2 ให้พิจารณาองค์ประกอบอื่น ๆ ทั้งหมด (considering all factors หรือ CAF) เพื่อให้แน่ใจว่าเราคิดถึงทุกๆ สิ่งที่เราเห็นว่ามีความสำคัญที่จะช่วยให้การตัดสินใจในสิ่งหนึ่งสิ่งใดแล้ว

ขั้นที่ 3 การพิจารณาสิ่งที่จะเกิดขึ้นตามมา และลำดับที่จะเกิดขึ้น (consequences & segal หรือ C&S) ซึ่งจะช่วยให้เราตัดสินใจได้ว่าทางใดหรือสิ่งใดดีที่สุด เป็นการจินตนาการถึงผลที่จะเกิดขึ้นในอนาคตถึงผลที่จะเกิดขึ้นทันทีทันใดหลังจากการกระทำนั้น ผลในระยะสั้นในระยะปานกลางและในระยะยาว

ขั้นที่ 4 คิดถึงจุดหมาย จุดหมายปลายทางหรือวัตถุประสงค์ (aims, goals, objective หรือ AGO)

ขั้นที่ 5 คิดถึงสิ่งสำคัญ ๆ ลำดับที่ 1 (first important priority หรือ PIP) การคิดในขั้นนี้จะช่วยให้คนเราประเมินการเลือกที่มีอยู่หลาย ๆ ทางนั้นว่าจะเลือกทางไหนดี

ขั้นที่ 6 ทางเลือก ทางที่อาจเป็นไปได้ แม้ว่าเราจะใช้วิธีการคิดขั้นต้น จาก 1-5 แล้วก็ตาม อาจจะไม่พบทางที่ช่วยแก้ปัญหาอย่างพึงพอใจได้ สิ่งสำคัญที่จะช่วยค้นหาทางเลือกก็คือการมองหาทางเลือกที่เป็นไปได้ นอกขอบเขตของการคิดปกติ

ขั้นที่ 7 ความคิดเห็นจากด้านอื่น ๆ ขั้นนี้เป็นการมองความคิดจากภายนอกหรือทำเสมือนว่าเป็นคนภายนอกมองเหตุการณ์นั้น ๆ แล้วจะพบวิธีการแก้ปัญหาที่ต่าง ๆ โดยตรง การคิดในขั้นที่ 7 นี้เข้าลักษณะการคิดที่ว่า “เอาใจเขามาใส่ใจเรา” ซึ่งจะช่วยให้มองและแก้ปัญหาต่าง ๆ ได้อย่างดีที่สุด

ทิสนา เขมมณี และคณะ (2540 : 56-61) ได้จัดมิติของการคิดไว้ 6 ด้าน เพื่อใช้เป็นกรอบความคิดในการพัฒนาความสามารถในการคิดของเด็กและเยาวชน ไว้ดังนี้

1. มิติด้านข้อมูลหรือเนื้อหาที่ใช้ในการคิดข้อมูลที่ในการคิดนั้น แบ่งออกเป็น 3 ด้าน คือ ข้อมูลที่เกี่ยวกับตนเอง ข้อมูลเกี่ยวกับสังคมและสิ่งแวดล้อม และข้อมูลวิชาการ
2. มิติด้านคุณสมบัติที่เอื้ออำนวยต่อการคิด คือ ความเป็นผู้มีใจกว้าง เป็นธรรมชาติ ใฝ่รู้ กระตือรือร้น ช่างวิเคราะห์ผสมผสาน ขยัน ต่อสู้ กล้าเสี่ยง อดทน มีความมั่นใจในตนเอง และ น่ารักน่าคบ
3. มิติด้านทักษะการคิด คือ 1) ทักษะการคิดขั้นพื้นฐานที่สำคัญ ประกอบด้วย ทักษะ การสื่อสาร และทักษะขั้นพื้นฐานทั่วไป 2) ทักษะการคิดขั้นสูง เป็นทักษะที่มีกระบวนการหรือขั้นตอนมากและซับซ้อน
4. มิติด้านลักษณะการคิด เป็นประเภทของการคิดที่แสดงลักษณะเฉพาะที่ชัดเจน ลักษณะการคิดแต่ละลักษณะจะอาศัยทักษะพื้นฐานบางประการหรือหลายประการ
5. มิติด้านลักษณะการคิด เป็นการคิดที่ประกอบด้วยลำดับขั้นตอนในการคิด และในแต่ละขั้นตอนของการดำเนินการคิด จำเป็นต้องอาศัยทักษะการคิดทั้งขั้นพื้นฐานและขั้นสูงตามความเหมาะสม

6. มิติด้านการควบคุมและประเมินการคิดของตนเอง คือ การรู้ตัวถึงความคิดของตนเองในการกระทำอะไรอย่างใดอย่างหนึ่งหรือประเมินการคิดของตนเองและใช้ความรู้้นั้นในการควบคุมหรือปรับการกระทำของตนเอง การคิดในลักษณะนี้ มีผู้เรียกว่า การคิดอย่างมียุทธศาสตร์หรือ “strategic thinking” ซึ่งควบคุมการวางแผน การควบคุมกำกับการกระทำของตนเอง การตรวจสอบความก้าวหน้า และประเมินผล

กรมวิชาการ (2543 : 15- 16) กล่าวว่า การพัฒนาความสามารถในการคิดของผู้เรียนมีกระบวนการดังนี้

1. สอนด้วยการตั้งคำถาม
2. สอนโดยใช้แผนที่ความคิด (mind mapping) ฝึกการวิเคราะห์และสังเคราะห์
3. การเรียนรู้แบบปฎิภาหารือ
4. บันทึกการเรียน บันทึกข้อสงสัย ความรู้สึกส่วนตัว ความคิดที่เปลี่ยนไป
5. การถามตัวเอง ในการวางแผน จัดระเบียบ คิดใคร่ตรงในเรื่องการเรียนรู้ของตน
6. การประเมินตนเอง เพื่อประเมินความคิดและความรู้สึกของตน

จากการศึกษาเอกสารเกี่ยวกับการพัฒนาความสามารถในการคิดพอสรุปได้ว่าการพัฒนาความสามารถในการคิด เป็นทักษะกระบวนการที่ต้องอาศัยองค์ประกอบของ การจัดรูปแบบการสอนที่มุ่งพัฒนาการคิด การเปิดโอกาสให้ผู้เรียนได้แสดงความสามารถในการคิด มีการควบคุมและประเมินการคิดของตนเอง

6. การวัดความสามารถในการคิด

นักการศึกษาและนักวิชาการได้เสนอแนวทางในการวัดความสามารถในการคิดไว้ดังรายละเอียดต่อไปนี้

มหาวิทยาลัยสุโขทัยธรรมราช (2535 : 407-415) กล่าวถึงวิธีการพัฒนาเครื่องวัดไว้ดังนี้

1. การกำหนดความมุ่งหมายของการสร้างแบบทดสอบ ผู้สร้างแบบทดสอบต้องกำหนดความมุ่งหมายของการสร้างแบบทดสอบให้ให้ชัดเจนว่าจะนำผลการวัดไปทำอะไร
2. การกำหนดวัตถุประสงค์และเนื้อหาที่ต้องการมุ่งวัด ต้องกำหนดขอบเขตของเนื้อหาที่จะวัดให้ครอบคลุมและชัดเจน
3. การกำหนดผังข้อสอบจะเป็นแผนหรือกรอบในการสร้างข้อสอบให้มีความครอบคลุม

4. ขั้นตอนการเลือกข้อสอบให้เหมาะสมกับผลการเรียนรู้ที่กำหนดไว้ในการสร้างผังการสร้างแบบสอบ

5. การเขียนข้อสอบ

6. การตรวจสอบความเหมาะสมของข้อสอบด้วยวิธีเชิงเหตุผลเป็นการตรวจสอบลักษณะของข้อสอบที่สร้างขึ้น

7. การจัดข้อสอบเข้าฉบับ ซึ่งต้องจัดเข้าเป็นตอนตามรูปแบบข้อสอบแต่ละตอนจัดเรียงตามเนื้อหาและความยากของข้อสอบ

8. การตรวจสอบความเหมาะสมของแบบทดสอบทั้งฉบับ

9. การทดลองแบบทดสอบ นำมาวิเคราะห์หาดัชนีความยาก อำนาจจำแนก ความเที่ยงตรง และความเชื่อมั่นของแบบทดสอบ เพื่อนำมาปรับปรุงก่อนนำไปใช้

กรมวิชาการ (2540 : 26) กล่าวถึงวิธีการสร้างเครื่องมือวัดความสามารถในการจัดการซึ่งประกอบด้วยขั้นตอนในการสร้างต่อไปนี้

1. กำหนดโครงสร้างเครื่องมือวัด วิเคราะห์เนื้อหาและคุณลักษณะของผู้ที่มีความสามารถในการจัดการแล้วจึงนำมาทำตารางโครงสร้างของเครื่องมือวัด เพื่อจะได้ทราบว่าสามารถใช้เนื้อหาใดมากำหนดเป็นสภาพการณ์

2. ตรวจสอบโครงสร้างเครื่องมือวัด นำโครงสร้างของเครื่องมือวัดไปให้ผู้เชี่ยวชาญตรวจสอบความเที่ยงตรง (validity) ว่าเนื้อหาและงานที่กำหนดให้นักเรียนเป็นงานที่ต้องใช้ความสามารถมาจัดกระทำจึงจะเสร็จหรือไม่

3. เขียนข้อคำถามและคำตอบที่คาดหวัง นำโครงสร้างของเครื่องมือที่ผ่านการตรวจสอบโดยผู้เชี่ยวชาญไปเขียนคำสั่ง คำถาม

4. ตรวจสอบคุณภาพของเครื่องมือ เมื่อเขียนข้อสอบเสร็จแล้ว ก่อนนำไปทดสอบ ให้นำไปตรวจสอบคุณภาพของเครื่องมือด้าน ความเที่ยงตรง (validity) ความเชื่อมั่น (reliability) ความเป็นปรนัย (objectivity) อำนาจจำแนก (discrimination)

5. วิธีดำเนินการสอบ การสอบขึ้นอยู่กับชนิดของแบบสอบ เช่นแบบทดสอบชนิดข้อเขียน หรือเครื่องมือวัดชนิดให้ปฏิบัติ

6. การแปลความหมายผลการสอบ

กรมวิชาการ (2543 : 33-34) กล่าวว่า การวัดความสามารถในการคิดนั้น สามารถวัดได้หลายวิธีซึ่งมีรูปแบบและแนวทางมากมายจากกลุ่มนักการศึกษาและนักจิตวิทยา รวมทั้งแนวทางการวัดจากการปฏิบัติจริงในชีวิตทั้งด้านทักษะการคิดและการแก้ปัญหาในสถานการณ์ต่าง ๆ ซึ่งขั้นตอนการพัฒนาแบบวัดความสามารถทางในการคิด สามารถสรุปได้ดังนี้

1. การกำหนดจุดมุ่งหมายของแบบวัด คือ
2. กำหนดกรอบการวัดและนิยามปฏิบัติการ
3. สร้างผังข้อสอบ
4. เขียนข้อสอบ
 - 4.1 กำหนดรูปแบบตัวคำถาม ตัวคำตอบ และการตรวจให้คะแนน
 - 4.2 ร่างข้อสอบ (รวมทั้งเฉลยและแนวการให้คะแนน)
 - 4.3 ทบทวนร่างข้อสอบ
5. นำแบบวัดไปทดลองใช้
 - 5.1 วิเคราะห์ข้อสอบ
 - 5.2 คัดเลือกข้อสอบและทดลองใช้ใหม่
 - 5.3 วิเคราะห์ข้อสอบ
6. แบบวัดสำหรับนำไปใช้จริง

จากการศึกษาเอกสาร สรุปได้ว่า ความสามารถในการคิดของแต่ละบุคคลนั้นจำแนกออกเป็น 5 ประเภท คือ การคิดแบบจำแนกประเภท การคิดประเมินค่า ความคิดรวบยอด การคิดแก้ปัญหา ความคิดสร้างสรรค์ และแนวทางในการวัดความสามารถในการคิดหรือขั้นตอน ของการสร้างแบบวัดความสามารถในการคิดคือ การกำหนดจุดมุ่งหมายของแบบวัด กำหนดกรอบการวัดและนิยามปฏิบัติการ สร้างผังข้อสอบ เขียนข้อสอบ นำแบบวัดไปทดลองใช้ การตรวจสอบคุณภาพของแบบทดสอบและการนำไปใช้

เอกสารที่เกี่ยวข้องการอบรมเลี้ยงดู

การอบรมเลี้ยงดูคือสิ่งที่เป็นตัวบ่งชี้ถึงบุคลิกภาพและพฤติกรรมของผู้เรียน ในการนำเสนอเอกสารที่เกี่ยวข้องการอบรมเลี้ยงดูจะนำเสนอในส่วนของ ความหมาย ประเภท และลักษณะของการอบรมเลี้ยงดู ซึ่งมีรายละเอียดดังต่อไปนี้

1. ความหมายของการอบรมเลี้ยงดู

มีนักการศึกษาได้ให้ความหมายของการอบรมเลี้ยงดูไว้ดังนี้

เซียร์และคณะ (Sear, Maccoby and Levin, 1957 : 1-4) ได้กล่าวว่า การอบรมเลี้ยงดู เป็นเรื่องที่สำคัญอย่างยิ่ง เป็นหน้าที่ของทุกคนในครอบครัว ความรักของพ่อแม่เป็นจุดเริ่มต้นของ พัฒนาการของเด็ก

บรูม (Broom, 1977 : 214) ได้ให้นิยามของการอบรมเลี้ยงดูไว้ 2 ลักษณะ กล่าวคือ ทางสังคม หมายถึง การถ่ายทอดวัฒนธรรม และการทำให้บุคคลมีวิถีชีวิตที่เป็นระเบียบ และในแง่ของแต่ละบุคคล เป็นกระบวนการที่ทำให้บุคคลเปลี่ยนแปลงจากชีวอินทรีย์เป็นมนุษย์ สามารถควบคุมพฤติกรรมของตนเองได้ และปฏิบัติตามค่านิยม อุดมการณ์ และระดับความทะเยอทะยาน

เกรก (อัจฉรา สุขารมณ์, 2528 : 61 อ้างอิงมาจาก Crag, Grace J. 1979 : 91) กล่าวว่า การอบรมเลี้ยงดู คือกระบวนการที่บุคคลได้เรียนรู้ในการพัฒนา ทักษะคิด ความเชื่อ ค่านิยม ความรู้และความหวังของสังคม ตลอดจนการปฏิบัติตนให้เหมาะสมกับบทบาทของงานในสังคม นั้น ๆ ด้วย

อานนท์ อาภาภิรมย์ (2521 : 64) กล่าวว่า การอบรมเลี้ยงดู หมายถึง การอบรมให้รู้ ระเบียบของสังคม เป็นการถ่ายทอดวิถีวัฒนธรรม ซึ่งทำให้บุคคลแต่ละคนสามารถดำรงชีวิตได้ อย่างเหมาะสมในสังคมที่มีการจัดระเบียบไว้อย่างดีแล้ว

สุรางค์ จันทร์เอม (2529 : 89) การอบรมเลี้ยงดูเป็นกระบวนการที่บุคคลต้องพบตั้งแต่ เกิดจนตลอดชีวิต เป็นสิ่งสำคัญต่อการพัฒนาชีวิต และมีอิทธิพลต่อพฤติกรรมของทุก ๆ สิ่ง การอบรมเลี้ยงดูช่วยให้บุคคลได้เรียนรู้ระเบียบต่างๆในสังคม สร้างสรรค์พฤติกรรมของบุคคล ช่วยพัฒนาบุคลิกภาพของบุคคลภายใต้ขนบธรรมเนียมประเพณี วัฒนธรรมของสังคม

สมโภชน์ เอี่ยมสุภาษิต (2540 : 40-42) ได้เสนอแนะขั้นตอนที่บิดามารดาหรือ ผู้ปกครองจะช่วยให้เด็กเรียนดีขึ้นได้ ไว้ดังนี้

1. วิเคราะห์ปัญหาของนักเรียน โดยการพูดคุยกับนักเรียน เพื่อจะได้หาข้อมูลว่า นักเรียนมีความรู้สึกกังวลกับกิจกรรมที่โรงเรียนหรือไม่
2. ไปพบครูเพื่อจะได้ช่วยแก้ปัญหา
3. จัดสิ่งแวดล้อมที่บ้าน เช่น การจัดสถานที่ทำการบ้านให้นักเรียน
4. ช่วยจัดตารางเวลาโดยแบ่งออกเป็นชั่วโมงเล่น การศึกษาส่วนตัว และการทำกิจกรรมอื่น ๆ
5. ให้รางวัลเมื่อนักเรียนทำตามเงื่อนไขทันที
6. ทบทวนความรู้ที่นักเรียนได้เรียนมาทั้งวัน

สมคิด อิศระวัฒน์ (2542 : 10) กล่าวว่า การอบรมเลี้ยงดู เป็นกระบวนการในการพัฒนา ทักษะคิด ความเชื่อ ค่านิยมของบุคคลในสังคม เป็นเรื่องของการถ่ายทอดความคิด ความเชื่อ และวิถี

การปฏิบัติของแต่ละครอบครัวแต่ละสังคม การอบรมเลี้ยงดูจัดเป็นสิ่งแวดล้อมประการหนึ่งของบุคคล ซึ่งแต่ละบุคคลได้เรียนรู้จากสิ่งแวดล้อมและจากกระบวนการถ่ายทอดวัฒนธรรม

จากการศึกษาสรุปได้ว่า การอบรมเลี้ยงดู หมายถึง การพัฒนาบุคคลให้เรียนรู้ระเบียบต่างๆในสังคม ทั้งวัฒนธรรม ค่านิยม จะช่วยสร้างสรรค์พฤติกรรมของบุคคล ช่วยพัฒนาบุคลิกภาพของบุคคลภายใต้ขนบธรรมเนียมประเพณี วัฒนธรรมของสังคม ตลอดจนการปฏิบัติตนให้เหมาะสมกับบทบาทของงานในสังคมนั้น ๆ ด้วย

2. ประเภทของการอบรมเลี้ยงดู

นักการศึกษาและนักวิชาการหลายท่านได้จัดประเภทของการอบรมเลี้ยงดูออกเป็นประเภทต่างๆ ดังต่อไปนี้

บอลด์วิน คาลทอน และบรีส (Baldwin, Kalthorn and Breeze. 1945 : 45-51) ได้แบ่งการอบรมเลี้ยงดูเด็กเป็น 3 ประเภท คือ

1. ขอมรับ เป็นการอบรมเลี้ยงดูที่พ่อแม่แสดงออกด้วยความรักลูก รับฟังและตามใจลูก นับว่าเป็นการอบรมเลี้ยงดูที่ให้ความเป็นประชาธิปไตยแก่ลูกๆ มากพอควร โดยปกติ การอบรมเลี้ยงดูแบบขอมรับนี้สามารถแบ่งได้เป็น 3 ลักษณะ คือ

1.1 ประชาธิปไตยเทียม การอบรมเลี้ยงดูแบบนี้พ่อแม่จะยอมให้ลูกมีส่วนร่วมในการตัดสินใจ แต่ในเวลาเดียวกันก็ไม่ให้อิสระภาพในการเข้าร่วมในเรื่องที่สำคัญๆ

1.2 ประชาธิปไตยแบบวิทยาศาสตร์ พวกนี้จะมีความรักเด็ก แต่ก็มักไม่ค่อยแสดงออก เด็กจึงยังไม่ค่อยเกิดความอบอุ่น แต่พ่อแม่ก็พยายามใช้ประชาธิปไตยอย่างถูกต้อง

1.3 ประชาธิปไตยแบบอบอุ่น เด็กจะรู้สึกอบอุ่นพร้อมๆ กับได้รับการยอมรับในทางที่ถูกต้อง และมีความเป็นประชาธิปไตยไปพร้อมๆ กัน

2. ไม่ขอมรับ เป็นการอบรมเลี้ยงดูแบบพ่อแม่ไม่ให้ความรัก ไม่ให้การยกย่องไม่ให้ความหวังในตัวเองและไม่ให้ความเป็นประชาธิปไตย การเลี้ยงดูแบบนี้แบ่งได้เป็น 2 ลักษณะ คือ

2.1 พวกที่พ่อแม่ทั้งไม่สนใจ ไม่หวังใยลูก แต่ไม่แสดงความไม่พอใจออกมา

2.2 พวกที่พ่อแม่แสดงความไม่พอใจออกมาอย่างชัดเจน พวกนี้มักเป็นพ่อแม่ใช้อำนาจกับลูกๆ

3. ไม่มีกฎเกณฑ์แน่นอน การอบรมเลี้ยงดูแบบนี้ขึ้นอยู่กับความพอใจของพ่อแม่ที่จะให้ลูกเป็นไปในรูปแบบใด และมักเปลี่ยนแปลงอยู่เสมอ

โรเจอร์ (Roers. 1972 : 4-6) ได้แบ่งการอบรมเลี้ยงดูออกเป็น 3 แบบ ดังนี้

1. การอบรมเลี้ยงดูแบบประชาธิปไตย คือการอบรมเลี้ยงดูที่พ่อแม่ให้ความรัก ความอบอุ่นมีเหตุผล ยอมรับความสามารถความคิดเห็นของลูก ให้ลูกมีส่วนร่วมรับรู้ในกิจกรรม บางอย่าง และให้ความร่วมมือกับลูกตามโอกาสอันควร การอบรมเลี้ยงดูแบบนี้ทำให้เด็กรู้สึกว่าคุณเองได้รับความยุติธรรม
2. การอบรมเลี้ยงดูแบบทอดทิ้งหรือปฏิเสธ คือ การอบรมเลี้ยงดูของพ่อแม่ไม่ให้ความเอาใจใส่ดูแล ไม่ให้การสนับสนุนหรือคำแนะนำใดๆ พ่อแม่จะปล่อยให้ลูกๆ ทำอะไรได้ตามใจชอบ เด็กมักมีความรู้สึกว่าคุณเองไม่ได้รับความอบอุ่นจากแม่เท่าที่ควร
3. การเลี้ยงดูแบบให้ความคุ้มครองเกินไป เป็นการอบรมเลี้ยงดูที่พ่อแม่ทนุถนอมลูก ไม่ยอมให้ลูกตัดสินใจหรือลงมือทำอะไรด้วยตัวเองพ่อแม่จะเป็นผู้ที่ทำให้โดยตลอด ทำให้เด็กไม่เป็นตัวของตัวเอง ไม่รู้จักคิด ไม่รู้จักตัดสินใจและมีความรู้สึกว่าคุณเองเป็นเด็กอยู่เสมอ

บอมรินด์ (อัจฉรา สุขารมณ. 2528 : 62 อ้างอิงมาจาก Baumrind . 1975:46) ได้แบ่งการอบรมเลี้ยงดูเป็น 3 แบบ คือ

- 1.การอบรมเลี้ยงดูแบบเผด็จการ คือ พ่อแม่ที่ชอบใช้อำนาจไม่เข้าใจความคิดเห็นของลูก ไม่ให้ความอบอุ่นทำให้เด็กมีความรู้สึกไม่ปลอดภัยลูกจะทำตามพ่อแม่สั่งแต่ด้วยความหวาดกลัว ไม่ได้ทำเพราะต้องการให้เกิดความรัก หรือความเห็นใจ
2. การอบรมเลี้ยงดูกึ่งเผด็จการกึ่งเผด็จประชาธิปไตย จะทำให้ลูกมีความสามารถรอบรู้ เพราะพ่อแม่มีความเชื่อมั่นในความสามารถของตน พ่อแม่จึงเป็นแบบอย่างให้ลูกได้เห็นเมื่อพ่อแม่สร้างกฎเกณฑ์ขึ้นก็จะอธิบายเหตุผล และกระตุ้นให้ลูกตั้งมาตรฐานสำหรับตนเอง และให้คิดว่าทำไมต้องวางกฎเกณฑ์ การที่พ่อแม่ให้ความอบอุ่น ความเห็นอกเห็นใจทำให้ลูกมีวุฒิภาวะทางพฤติกรรม
3. การอบรมเลี้ยงดูแบบปล่อยตามสบาย พ่อแม่เป็นคนไม่มีระเบียบ ไม่มีความแน่นอน ขาดความมั่นใจ ลูกก็จะลอกเลียนพฤติกรรมเช่นนั้น และพ่อแม่จะไม่ต้องทำอะไรจากลูกมากนัก จึงไม่ส่งเสริมให้มีพฤติกรรมที่บรรลุวุฒิภาวะ

สแตนส์และมิทเชลล์ (Staines and Mitchell. 1978 : 95-96) ได้แบ่งการอบรมเลี้ยงดูออกเป็น 3 แบบ คือ

1. แบบปล่อยตามสบาย การเลี้ยงดูแบบนี้ให้อิสระไม่กวดขันไม่บังคับและไม่อบรมเด็กปล่อยให้เด็กตัดสินใจเลือกสิ่งที่เขาคิดว่าสิ่งที่ดีที่สุดสำหรับตัวของเขาเอง พ่อแม่เพียงต้องให้คำแนะนำบ้างเป็นครั้งคราว การอบรมแบบนี้มักเป็นไปกับพ่อแม่ที่ได้รับการบีบบังคับทางเศรษฐกิจต้องการใช้เวลาทำมาหากินจนไม่มีเวลาอบรมเลี้ยงดูลูก

2. แบบใช้อำนาจ เป็นการอบรมเลี้ยงดูที่พ่อแม่ชอบใช้อำนาจกับลูก แต่ก็ทราบว่สิ่งใดควรละเว้น สิ่งใดควรอบรมสั่งสอน กล่าวคือ พ่อแม่รู้ว่าลูกกำลังเติบโตควรจะอบรมสั่งสอนให้ลูกรู้อะไรบ้าง แล้วพ่อแม่ก็อบรมสั่งสอนในเรื่องนั้น ๆ และจะต้องประพฤติปฏิบัติไปตามที่พ่อแม่ได้อบรมสั่งสอนไว้ หากไม่ทำตามก็จะถูกลงโทษได้

3. แบบพัฒนาทางจิตใจ การเลี้ยงดูแบบนี้เป็นการเลี้ยงดูที่พ่อแม่รู้ถึงอารมณ์ความรู้สึกและความผูกพันระหว่างพ่อแม่กับลูกที่อยู่ในวัยเติบโต พ่อแม่จะให้คำแนะนำที่ดีให้แก่ลูกโดยพ่อแม่ยอมรับและให้ความเชื่อถือในการปรับปรุงตนเองของลูก พ่อแม่จะเป็นผู้วางระเบียบและ

กฎเกณฑ์ให้ลูกปฏิบัติและคอยควบคุมให้ลูกปฏิบัติตาม

ดวงเดือน พันธุมนาวิน และเพ็ญแข ประจักษ์ปัจฉิม (2520: 35) แบ่งลักษณะการอบรมเลี้ยงดูโดยให้รายละเอียดเพิ่มเติมเป็น 4 แบบ คือ

1. แบบรักสนับสนุน คือ การอบรมเลี้ยงดูที่พ่อแม่แสดงความรักต่อลูกอย่างเปิดเผย ยอมให้ลูกมีส่วนร่วมในกิจกรรมต่าง ๆ ของครอบครัว และมีความเข้าใจความรู้สึกของลูกอย่างดี

2. แบบควบคุม คือ การอบรมเลี้ยงดูที่พ่อแม่คอยควบคุมบังคับ และลงโทษลูกเมื่อกระทำในสิ่งที่ตนไม่ต้องการ

3. แบบใช้เหตุผลคือการอบรมเลี้ยงดูที่พ่อแม่แจกแจงเหตุผลต่าง ๆ แก่เด็กในการสนับสนุนให้เด็กกระทำหรือห้ามปรามมิให้เด็กกระทำสิ่งใด

4. แบบลงโทษทางจิต ผู้เลี้ยงดูแบบนี้จะใช้วิธีว่ากล่าวตีสอนเด็กด้วยวาจาเมื่อเด็กทำผิดหรือใช้วิธีว่าจะไม่รัก และตัดสิทธิ์บางอย่างที่เด็กเคยมีตามปกติ

จรรยา สุวรรณทัต และคณะ (2521: 24) สรุปว่า การอบรมเลี้ยงดูเด็กของพ่อแม่ไทยนั้นมีอยู่ 3 แบบ ดังนี้

1. แบบให้ความรัก คือ การอบรมเลี้ยงดูแบบให้ความอบอุ่นเป็นกันเองและยกย่องเด็กให้รางวัลเด็กด้วยการแสดงความรักและตามใจเด็กพอสมควร มักพบมากในครอบครัวที่พ่อแม่อยู่ด้วยกัน

2. แบบลงโทษ คือ การอบรมเลี้ยงดูที่พ่อแม่ใช้การลงโทษเด็ก เมื่อเด็กทำผิดด้วยการดูดำหรือเขินตีตามแต่ลักษณะของความผิดและมักพบมากในครอบครัวถึงแก่กรรมหรือแยกกันอยู่

3. แบบเรียกร้องจากเด็ก เป็นการอบรมเลี้ยงดูที่พ่อแม่คาดหวังว่าลูกของตนจะต้องเป็นไปตามที่ตนคาดหวังไว้ พ่อแม่จะเป็นผู้กำหนดพฤติกรรมต่าง ๆ ให้ลูกทุกอย่าง ซึ่งจะพบในครอบครัว คนไทยโดยทั่วไป

จากการศึกษาเอกสารที่เกี่ยวข้องกับการอบรมเลี้ยงดูสามารถสรุปได้ว่า การอบรมเลี้ยงดูเป็นปัจจัยที่ส่งผลต่อพฤติกรรมของเด็กในการแสดงออก ซึ่งการอบรมเลี้ยงดูแบ่งออกเป็น 3 แบบ คือ การอบรมเลี้ยงดูแบบประชาธิปไตย การอบรมเลี้ยงดูแบบเข้มงวด และการอบรมเลี้ยงดูแบบปล่อยปละละเลย

3. ลักษณะของการอบรมเลี้ยงดู

นักการศึกษาและนักวิชาการได้กล่าวถึงลักษณะของการอบรมเลี้ยงดูของบิดามารดาที่จะส่งผลต่อการพัฒนาการของบุตรไว้ดังรายละเอียดต่อไปนี้

เดโซ สวานานนท์ (2516 : 67-68) ได้กล่าวถึงพฤติกรรมในการอบรมเลี้ยงดูบุตรในลักษณะต่าง ๆ ซึ่งมีผลต่อบุคลิกภาพของบุตรในอนาคต ไว้ว่า

1. บิดามารดาที่ไม่เอาใจใส่บุตร ย่อมทำให้บุตรมีความไม่ปลอดภัย ทางอารมณ์ รู้สึกว่าเหวอไม่มั่นคง และจะส่งผลให้บุตรมีพฤติกรรมออกมาในรูปแบบที่ไม่เหมาะสม เป็นคนขาดความรักและยังให้ความรักกับใครไม่เป็นอีกด้วย

2. บิดามารดาที่ให้ความคุ้มครองด้วยการออกคำสั่งบังคับอยู่ตลอดเวลา จะทำให้บุตรขาดความคิดริเริ่ม ขาดความเชื่อมั่นในตนเอง มีแนวโน้มที่จะต้องพึ่งพาผู้อื่นอยู่ตลอดเวลา

3. ครอบครัวที่มีการทะเลาะกับเป็นประจำหรือย่ำร้ายกัน บุตรจะมีความกระวนกระวายใจ มีความเครียด มีความรู้สึกไม่ปลอดภัยและไม่มั่นใจในตนเอง มองโลกในแง่ร้าย ขาดแบบฉบับในการเสริมสร้างลักษณะของตน

วารภรณ์ รักวิชัย (2522 : 10) ได้กล่าวถึงการอบรมเลี้ยงดูบุตรเพื่อการพัฒนาพฤติกรรม ของบุตร โดยสรุปเป็นข้อ ๆ ดังนี้

1. บรรยากาศแห่งความรักความเข้าใจอันดีร่วมกันภายในครอบครัว ย่อมทำให้เด็กเติบโตขึ้นด้วยความรู้สึกปลอดภัย และความมั่นคงในจิตใจ

2. บรรยากาศแห่งความเป็นประชาธิปไตย บิดามารดาให้สิทธิแก่บุตรภายในขอบเขตที่เหมาะสมและรู้สึกเคารพสิทธิส่วนบุคคลของบุตร

3. ความสามัคคีกลมเกลียว ปราศจากความขัดแย้ง ครอบครัวที่ดีย่อมปรองดองกันได้ ทั้งในด้านความคิด ความต้องการ หรือแบบอย่างของความเป็นอยู่ในด้านต่าง ๆ

4. ความเป็นมิตรสนิทสนมกัน ย่อมทำให้บ้านหรือครอบครัวมีลักษณะน่าอยู่ กิจกรรม ทุกอย่างภายในครอบครัวเป็นไปอย่างราบรื่นสนุกสนานเป็นกับเอง และสอดคล้องเป็นอันหนึ่งอันเดียวกัน

5. ลักษณะการปรับตัวที่ดีของบิดามารดา ย่อมเป็นต้นแบบในการปรับตัวสำหรับบุตร
 6. บุตรจะรู้สึกอบอุ่นและมีความสุข ถ้าบิดามารดาเอาใจใส่ตน ทั้งในการกระทำและความคิดในลักษณะคล้ายเป็นผู้ช่วยเหลือและเป็นเพื่อนที่ดีของบุตร
 7. ถ้าเด็กทำผิด ผู้ใหญ่ไม่ควรด่าเด็กด้วยความเกลียดชัง แต่ผู้ใหญ่ควรชี้แจงให้เด็กเห็นความผิดด้วยการอธิบายเหตุผลให้เข้าใจ
 8. บิดามารดาควรเริ่มปลูกฝังความรู้สึกผิดชอบ ตั้งแต่ขณะที่บุตรเริ่มเรียนได้โดยเริ่มจากการมอบหมายงานบ้านเล็ก ๆ น้อย ๆ ให้บุตรทำและปล่อยให้บุตรรับผิดชอบด้วยตนเอง
- กรมวิชาการ กระทรวงศึกษาธิการ (2529 : 16-23) ได้กล่าวถึงพฤติกรรมในการอบรมเลี้ยงดูบุตรไว้ว่า ควรส่งเสริมพัฒนาการของบุตรในทุก ๆ ด้าน คือ

1. ส่งเสริมพัฒนาการทางกาย เด็กจะมีพัฒนาการทางกายที่ดี ต้องเน้นในเรื่องของอาหาร ทักษะการใช้วัยวะ และสุขภาพอนามัย
2. ส่งเสริมพัฒนาการทางอารมณ์ อารมณ์ในปัจจุบันของเด็กเกี่ยวข้องกับจากประสบการณ์ทางอารมณ์ที่เด็กได้รับมาจากทางบ้านในวัยต้น ๆ ทักษะคติที่เด็กมีผู้อื่นความสามารถที่จะขจัดความคับข้องใจและความเครียดที่เกิดขึ้น ย่อมขึ้นอยู่กับประสบการณ์ทางอารมณ์ที่เด็กได้รับการปลูกฝังมาจากบ้านควรจะให้เด็กมีความสัมพันธ์อบอุ่นกับพ่อแม่
3. ส่งเสริมพัฒนาการทางสังคม วิธีที่พ่อแม่ช่วยปรับปรุงการเข้าสังคมของลูกช่วยให้ลูกมีพัฒนาการทางสังคม มีอยู่หลายวิธี คือ
 - 3.1 สร้างบรรยากาศเป็นกันเองกับเด็ก
 - 3.2 เอาใจใส่และพยายามเข้าใจความต้องการและความสามารถของเด็ก
 - 3.3 ฝึกให้เชื่อมั่นในตนเองและรู้จักแพ้ชนะ
4. ส่งเสริมพัฒนาการทางสติปัญญา พัฒนาการทางสติปัญญาเป็นผลมาจากการเรียนรู้ นับตั้งแต่เกิดเด็กจะเรียนรู้ตลอดเวลา จากการฟัง การเห็นและการปฏิบัติโดยเรียนจากพ่อแม่และสิ่งแวดล้อม

จากการศึกษาเอกสารที่เกี่ยวข้องกับการอบรมเลี้ยงดูสามารถสรุปได้ว่า การอบรมเลี้ยงดูเป็นปัจจัยที่ส่งผลต่อพฤติกรรมของเด็กในการแสดงออกและส่งผลต่อพัฒนาการของเด็กนั้น พ่อแม่และผู้ปกครองจะต้องมีการส่งเสริมในทุก ๆ ด้าน ควบคู่กันไปเพื่อให้เด็กสามารถที่จะพัฒนาตนเองได้อย่างมีประสิทธิภาพ ซึ่งประกอบด้วย การส่งเสริมทางด้านทางร่างกาย อารมณ์ สังคมและสติปัญญา

เอกสารที่เกี่ยวข้องกับการจัดกิจกรรมการเรียนการสอน

การจัดกิจกรรมการเรียนการสอนมีความสำคัญต่อการพัฒนาศักยภาพของผู้เรียนในการนำเสนอเอกสารที่เกี่ยวข้องกับการจัดกิจกรรมการเรียนการสอน จะนำเสนอในส่วนของความหมายของการจัดกิจกรรมการเรียนการสอน หลักในการจัดกิจกรรมการเรียนการสอน และการใช้สื่อการเรียนการสอน ซึ่งมีรายละเอียดดังนี้

1. ความหมายของการจัดกิจกรรมการเรียนการสอน

การจัดกิจกรรมการเรียนการสอนเป็นกระบวนการหนึ่งที่มีความสำคัญ ได้มีนักการศึกษาหลายท่านได้ให้ความหมายไว้ดังนี้

กู๊ด (Good .1959 : 532) ได้กล่าวถึงการจัดกิจกรรมการเรียนการสอนว่า การสอนเป็นกรรมวิธีในจัดกิจกรรม วัสดุ และแนวทางที่จะทำให้เกิดการเรียนรู้ได้ง่ายขึ้น ทั้งการศึกษาในโรงเรียนและนอกโรงเรียน

ไวลด์ (ชาติรี ไพรินทร์. 2537: 46 อ้างอิงมาจาก Wiles. 1975) ได้ให้ความหมายไว้ 4 ลักษณะดังนี้

1. การสอน คือ การชี้แนะ การช่วยเหลือ แนะนำจัดหาวัสดุและส่งเสริมให้ทำสิ่งต่าง ๆ ที่ผู้เรียนอยากรู้อยากเห็น
2. การสอน คือ การให้ความรู้เกี่ยวกับเรื่องราวต่าง ๆ โดยที่ผู้สอนเป็นผู้รวบรวมความรู้เกี่ยวกับกฎเกณฑ์ตามความเป็นจริงให้ง่ายและน่าสนใจเพื่อสะดวกแก่การที่ผู้เรียนจะได้เข้าใจและรับไว้ได้
3. การสอน คือ การที่ผู้สอนทำงานร่วมกับผู้เรียน โดยวิธีสอนแบบต่าง ๆ และกิจกรรมที่เหมาะสมให้กับผู้เรียนเพื่อให้ผู้เรียนเจริญงอกงามและพัฒนาการในทางพึงปรารถนาตรงกับจุดประสงค์ของการศึกษา

เกษม สุขหอม (ม.ป.ป. : 157) ได้สรุปว่า การสอน หมายถึง การจัดประสบการณ์ในชีวิตเด็ก การถ่ายทอดความรู้ให้กับเด็ก การให้เด็กมีส่วนร่วมในกิจกรรม การแนะนำทางให้นักเรียนได้ศึกษาและค้นหาความรู้ และการฝึกให้เด็กได้ปรับตัวเข้ากับสิ่งแวดล้อมและสังคมได้

สุมิตร คุณานุกร (2523 : 136-137) กิจกรรมการเรียนการสอน หมายถึง กระบวนการจัดประสบการณ์ให้ผู้เรียนเกิดการเรียนรู้ด้วยวิธีการต่าง ๆ เพื่อให้ผู้เรียนเกิดการพัฒนาการตามเป้าหมายที่หลักสูตรต้องการ

กรมวิชาการ (2525 : 71) บันทึกไว้ว่า การจัดกิจกรรมการเรียนการสอน หมายถึง วิธีสอนหรือเทคนิคในการสอน ซึ่งกิจกรรมการสอนและวิธีสอนมีหลายแบบและหลายประเภท

เอกชัย กี่สุขพันธ์ (2527 : 156-157) กล่าวว่า การจัดกิจกรรมการเรียนการสอนหมายถึง การดำเนินงานเพื่อให้เกิดการเรียนการสอนตามหลักสูตรหรือโปรแกรมการศึกษา ซึ่งได้แก่ การจัดตารางสอน การจัดครูประจำวิชา การสอนของครู

นราวัลย์ พูลพิพัฒน์ (2530 : 101) กล่าวว่า การสอนเป็นการจัดสถานการณ์ สภาพการณ์ หรือกิจกรรมเพื่อช่วยให้นักเรียนเกิดการเรียนรู้

อารีย์ เกื้อกูล (2538 : 32) การจัดกิจกรรมการเรียนการสอน เป็นกระบวนการซึ่งครู และนักเรียนร่วมกันสร้างสิ่งแวดล้อมทางการเรียนรู้และรวมถึงการสร้างค่านิยม ความเชื่อต่าง ๆ ในอันที่ช่วยให้นักเรียนบรรลุเป้าประสงค์ที่ตั้งไว้ เป็นกิจกรรมในรูปแบบต่าง ๆ

จากความหมายที่กล่าวมาแล้วชี้ให้เห็นว่า การจัดกิจกรรมการเรียนการสอนเป็น กระบวนการที่ครูและนักเรียนได้ร่วมกันกระทำ เพื่อให้ผู้เรียนได้เจริญงอกงามทั้งร่างกาย อารมณ์ สังคม สติปัญญาเพื่อ ผู้เรียนจะได้แก้ปัญหาชีวิตและสามารถปรับปรุงตนเองให้เข้ากับ สภาพแวดล้อม สามารถดำรงตนอยู่ในสังคมได้อย่างมีความสุขตามเจตนารมณ์ของหลักสูตร

2. หลักในการจัดกิจกรรมการเรียนการสอน

การจัดกิจกรรมการเรียนการสอนมีความสำคัญอย่างยิ่งที่จะทำให้ผู้เรียนเกิดความเข้าใจ ในเนื้อหาที่เรียน ดังนั้นได้มีนักการศึกษาและนักวิชาการหลายท่านได้ศึกษาหลักในการจัด กิจกรรมการเรียนการสอนไว้ดังนี้

วิชัย ราษฎร์ศิริ (2522 : 113) กล่าวว่างานจัดกิจกรรมการเรียนการสอนจะให้ มี ประสิทธิภาพสูงนอกเหนือจากการสอน โดยตรงแล้วยังต้องอาศัยปัจจัยอันเป็นงานส่งเสริมให้ การเรียนการสอนบรรลุผลสำเร็จ ควรครอบคลุมถึงสิ่งเหล่านี้

1. การจัดครูให้เหมาะสมกับความรู้ความสามารถ และจัดให้ครูส่วนหนึ่งทำหน้าที่ บริการเกี่ยวกับการเรียนการสอน เช่น ครูโสตทัศนศึกษา ครูบรรณารักษ์ ครูแนะแนว เป็นต้น

2. การจัดทำแผนการเรียนการสอน ตารางสอน เพื่อให้การเรียนการสอนเป็นไปอย่าง ราบรื่น

3. การจัดเตรียมสถานที่ ที่จะใช้ในการจัดการเรียนการสอน เช่น ห้องเรียน ห้องสมุด ห้องเฉพาะวิชาต่าง ๆ เป็นต้น

4. ควบคุมติดตามผลการเรียน เพื่อทราบปัญหาและให้ความช่วยเหลือและทำตามที่ครูต้องการ

5. การส่งเสริมความรู้แก่ครูด้วยวิธีการต่าง ๆ เช่น การประชุมแลกเปลี่ยนความคิดเห็น ส่งครูไปดูงานหรือสังเกตการณ์สอนในโรงเรียนอื่น ๆ จัดหาหนังสือและแนะนำหนังสือให้ครูอ่าน เป็นต้น

6. การประสานงานกับบุคคลหรือหน่วยงานต่างๆ นอกโรงเรียนรวมทั้งเผยแพร่กิจกรรมต่างๆของโรงเรียนให้ผู้ปกครองทราบ เพื่อจะได้รับความช่วยเหลือสนับสนุนให้การจัดการเรียนการสอนในโรงเรียนเกิดผลดี

7. การส่งเสริมสนับสนุนให้มีกิจกรรมเสริมหลักสูตรที่เหมาะสม

8. การจัดหาวัสดุอุปกรณ์ และส่งเสริมอำนวยความสะดวกให้แก่ครูในการจัดทำอุปกรณ์การสอน หรือใช้สิ่งที่อยู่ให้เกิดประโยชน์ในการเรียนการสอน

ผกา สัตยธรรม (2524 : 27-28) กล่าวถึงหลักในการจัดการเรียนการสอนไว้ ดังนี้

1. ให้นักเรียนได้มีโอกาสในการทำกิจกรรมต่าง ๆ ตามความถนัดและความสนใจ
2. ฝึกให้นักเรียนรู้จักนำเอาเหตุผลมาใช้ในการทำกิจกรรมต่าง ๆ
3. หลังจากมีการทำกิจกรรมต่าง ๆ แล้วควรเปิดโอกาสให้เรียนแสดงความคิดเห็น วิเคราะห์สิ่งที่เกิดขึ้นว่าเป็นเพราะเหตุใดจึงเป็นเช่นนั้น รู้จักคิดแก้ปัญหาและนำไปใช้ใน ชีวิตประจำวันได้

4. กิจกรรมกลุ่มที่ให้นักเรียนได้ทำร่วมกัน ทำให้มีการพบสิ่งใหม่ ๆ หรือได้หลักการที่เป็นประโยชน์ ครูผู้สอนควรช่วยสรุปแนวคิด สิ่งที่ได้จากการกระทำให้ชัดเจน

ศักดิ์เศรษฐ ประกอบผล (2539 : 53) ได้เสนอแนะกิจกรรมด้านการเรียนการสอนที่เป็นจุดเน้นให้โรงเรียนปฏิบัติและ มีการติดตามผล ดังนี้

1. การสอนเน้นกระบวนการ กิจกรรมที่ควรปฏิบัติ คือ
 - 1.1 เสนอกรณีหรือสถานการณ์ตัวอย่างให้นักเรียนเข้าใจ และตระหนักในปัญหาและความจำเป็นของเรื่องที่ศึกษา
 - 1.2 ชักถามให้นักเรียนคิด วิเคราะห์ วิวิจารณ์
 - 1.3 เปิดโอกาสให้นักเรียนได้แสวงทางเลือกในการแก้ปัญหาอย่างหลากหลาย
 - 1.4 ให้ผู้เรียนพิจารณาตัดสินใจเลือกทางเลือกในการแก้ปัญหาที่เหมาะสม
 - 1.5 ให้ผู้เรียนวางแผนทำงานของตนเองหรือของกลุ่ม
 - 1.6 กระตุ้นให้ผู้เรียนปฏิบัติตามแผนด้วยความชื่นชม
 - 1.7 ให้ผู้เรียนประเมินการปฏิบัติงานเป็นระยะ

- 1.8 ให้ผู้เรียนปรับปรุงการปฏิบัติงานอย่างสม่ำเสมอ
 - 1.9 กระตุ้นให้ผู้เรียนประเมินความสำเร็จของงานเพื่อให้เกิดความภาคภูมิใจ
 2. การสอนเน้นผู้เรียนเป็นศูนย์กลาง กิจกรรมที่ควรปฏิบัติ คือ
 - 2.1 ให้ผู้เรียนได้เรียนตามความสนใจ ความถนัดและความสามารถ
 - 2.2 ให้ผู้เรียนได้เป็นผู้กระทำกิจกรรม
 - 2.3 ให้ผู้เรียนตัดสินใจด้วยตนเอง
 - 2.4 ให้ผู้เรียนค้นพบด้วยตนเอง
 3. การสอนเน้นกระบวนการกลุ่ม กิจกรรมที่ควรปฏิบัติ คือ
 - 3.1 ให้ผู้เรียนทำงานเป็นกลุ่มในการกำหนดเป้าหมายของงาน กำหนดงานและลำดับขั้นตอนของงาน
 - 3.2 ชี้นำให้นักเรียนแบ่งงานตามความสามารถของแต่ละคน โดยความเห็นชอบของกลุ่ม เพื่อผลสำเร็จของงาน
 - 3.3 ติดตาม ดูแล ให้ผู้เรียนปฏิบัติงานตามหน้าที่อย่างรับผิดชอบ
 - 3.4 แนะนำให้ผู้เรียนรับฟังการชี้แนะ และวิจารณ์จากผู้อื่น เพื่อปรับปรุงงาน
 - 3.5 กระตุ้นให้ผู้เรียนชื่นชมในผลงานร่วมกัน
 4. การสอนซ่อมเสริมเพื่อพัฒนาผู้เรียน กิจกรรมที่ควรปฏิบัติ คือ
 - 4.1 มีการตรวจสอบความรู้ของผู้เรียนเป็นระยะ ๆ
 - 4.2 มีการปรับปรุงข้อบกพร่องของผู้เรียนอย่างสม่ำเสมอ
- มีการส่งเสริมความรู้และความสามารถของผู้เรียน

กรมวิชาการ (2534 ค : 3-4) เน้นว่า การจัดกิจกรรมการเรียนการสอนต้องคำนึงในสิ่งต่อไปนี้

1. จัดการเรียนการสอนเน้นกระบวนการ โดยจัดให้ผู้เรียนได้เรียนรู้และเกิดทักษะในกระบวนการต่าง ๆ เพื่อที่จะนำความรู้และประสบการณ์ที่ได้จากการเรียนไปใช้ประโยชน์ในชีวิต จะต้องสอนให้ ผู้เรียนได้ฝึกปฏิบัติจริงจนเกิดทักษะและเกิดความชื่นชมที่ได้ปฏิบัติ กระบวนการต่าง ๆ ที่จะต้องปลูกฝังให้เกิดขึ้น เช่น กระบวนการคิด กระบวนการแก้ปัญหา กระบวนการทางวิทยาศาสตร์ กระบวนการแสวงหาความรู้ กระบวนการฝึกทักษะ กระบวนการจัดการ และกระบวนการกลุ่ม เป็นต้น เพื่อให้ผู้เรียนได้เกิดความรู้ ความเข้าใจ ค่านิยม คุณธรรม จริยธรรม ทักษะและกระบวนการต่าง ๆ ดังกล่าว ครูจำเป็นต้องเปลี่ยนพฤติกรรมการสอนมาเป็นการสอนที่ฝึกให้ผู้เรียนมีนิสัยในการใช้ทักษะกระบวนการ ซึ่งมีแก่นขั้นต้นคือ ตระหนักในปัญหาและความจำเป็น คิดวิเคราะห์วิจารณ์ สร้างทางเลือกอย่างหลากหลาย ประเมินและเลือกทางเลือก กำหนด

และลำดับขั้นตอนการปฏิบัติ ปฏิบัติด้วยความชื่นชม ประเมินระหว่างปฏิบัติ ปรับปรุงให้ดีขึ้นอยู่เสมอ และประเมินผลรวมเพื่อให้เกิดความภูมิใจ

2. การส่งเสริมในท้องถิ่นพัฒนาหลักสูตร การพัฒนาหลักสูตรต้องคำนึงถึงความหลากหลายของท้องถิ่น ซึ่งแตกต่างกันทั้งทางด้านสิ่งแวดล้อมทางธรรมชาติ เศรษฐกิจและสังคม ดังนั้นการให้ท้องถิ่นมีส่วนในการพัฒนาหลักสูตร จึงทำให้ผู้เรียนได้รับประโยชน์จากการเรียนรู้จากท้องถิ่นของตน และเพื่อปลูกฝังให้ผู้เรียนมีความรักและความผูกพันจากท้องถิ่นของตนเองด้วย

3. จัดการเรียนการสอนตามแนวคำเนิการ เพื่อให้สถานศึกษาใช้เป็นแนวทางที่จะจัดการเรียนการสอนให้ประสบความสำเร็จตามจุดหมายโดยมีจุดเน้นสองประการคือ จัดการเรียนการสอนโดยเน้นการเรียนรู้ที่มีความหมายต่อผู้เรียนให้มากที่สุด และจัดการเรียนการสอนให้ยืดหยุ่นได้ตามเงื่อนไขและสภาพความต้องการของท้องถิ่น

จากการศึกษาพอสรุปได้ว่า หลักในการจัดกิจกรรมการเรียนการสอน คือ จะต้องจัดให้เหมาะสมกับผู้เรียน มีการส่งเสริมสนับสนุนสื่ออุปกรณ์ต่าง ๆ เพื่อช่วยให้การจัดกิจกรรมการเรียนการสอนเป็นไปตามจุดหมายของหลักสูตร ในด้านการจัดกิจกรรมการเรียนการสอนในห้องเรียน ผู้สอนจะต้องเปิดโอกาสให้ผู้เรียนได้เรียนรู้อย่างหลากหลาย ตามความสนใจของผู้เรียน และมีการแลกเปลี่ยนความคิดเห็นของกันและกัน

3. การใช้สื่อการเรียนการสอน

สื่อการเรียนการสอน เป็นสิ่งสำคัญยิ่งในการจัดกิจกรรมการเรียนการสอนเพื่อเร้าให้นักเรียนให้เกิดความสนใจในบทเรียนมากขึ้น ซึ่งได้มีนักวิชาการหลายท่านได้ศึกษาไว้ดังนี้

วิชัย ราษฎร์ศิริ (2522 : 61) กล่าวว่า สื่อการเรียนการสอน หมายถึง สื่อพิมพ์หรือเอกสารที่ให้คำแนะนำหรืออธิบายการใช้หลักสูตร หรือเป็นเอกสารที่บอกวิธีสอน

หวน พิณรุฬพันธ์ (2525 :14-15) ให้เหตุผลว่าในการใช้สื่อการสอนนั้นผู้สอนจะต้องจัดเตรียมไว้ล่วงหน้า ซึ่งอาจจะใช้สื่ออุปกรณ์หรือวิธีการอย่างใดอย่างหนึ่งหรือใช้ร่วมกันทั้งหมด

กรมวิชาการ (2525 : 8-10) กล่าวว่า วัสดุประกอบหลักสูตรและสื่อการเรียนการสอน หมายถึง วัสดุอุปกรณ์ต่าง ๆ ที่นำมาใช้ประกอบการเรียนการสอนในโรงเรียน เพื่อให้การเรียนการสอนบรรลุเป้าหมายตามที่กำหนดไว้ในหลักสูตร แบ่งได้เป็นหลายประเภทดังนี้

1. คู่มือและแผนการสอน เช่น คู่มือการใช้หลักสูตร คู่มือหนังสือเรียน คู่มือประเมินผล คู่มือการปฏิบัติกิจกรรมการสร้างนิสัย คู่มือการสอนและแผนการสอน

2. หนังสือสำหรับนักเรียน เช่น หนังสือเรียน หนังสือแบบฝึกหัด หนังสืออ่านเพิ่มเติม หนังสือส่งเสริมการอ่าน และหนังสืออ้างอิง

3. สื่อการเรียนต่าง ๆ ได้แก่ เครื่องมือเครื่องใช้ อุปกรณ์ประจำโรงเรียน เครื่องช่วยสอน อุปกรณ์โสตทัศนวัสดุ และวัสดุสิ้นเปลือง

สำนักงานคณะกรรมการการประถมศึกษาแห่งชาติ (2528 ข : 28) กล่าวว่า วัสดุประกอบหลักสูตรและสื่อการเรียนการสอนเป็นสิ่งสำคัญยิ่งที่จะช่วยให้นักเรียนเกิดความสนใจ และเกิดการเรียนรู้ในบทเรียนได้เร็วขึ้น การดำเนินงานที่ดีแนวปฏิบัติดังนี้

1. จัดหาวัสดุต่าง ๆ ไว้สำหรับผลิตสื่อหรือจัดหาสื่อประกอบการสอน
2. สนับสนุนให้ครูผลิตสื่อหรือจัดหาสื่อประกอบการสอน
3. จัดให้มีห้องสื่อการเรียนและแต่งตั้งเจ้าหน้าที่รับผิดชอบจัดเก็บไว้ให้เป็นระบบตามกลุ่มประสบการณ์

4. จัดให้มีระเบียบสื่อและสถิติการใช้สื่อต่าง ๆ
5. จัดบริการสื่อการสอนให้ได้รับความสะดวกในการนำไปใช้
6. ควบคุมกำกับให้ครูได้ใช้สื่อในการสอน
7. จัดบริการและสาธิตการนำสื่อไปใช้และเก็บรักษา

วารินทร์ รัชมีพรหม (2531 : 14) กล่าวว่า สื่อการสอน หมายถึง สิ่งที่เป็นพาหะนำข้อมูลจากแหล่งกำเนิดไปสู่ผู้รับ ในแง่ของการส่งความหมายถึงกันที่ใช้อยู่ เช่น ภาพยนตร์ โทรทัศน์ วิทยุ เครื่องเสียง ภาพ วัสดุฉาย หรือสิ่งพิมพ์ เป็นต้น

สำนักงานคณะกรรมการการประถมศึกษาแห่งชาติ (2534 : 57) กล่าวว่า การใช้สื่อการเรียนการสอนอย่างหลากหลาย และเลือกใช้สื่อได้เหมาะสมกับลักษณะเนื้อหาวิชาและกระบวนการเรียนการสอน จะนำไปสู่การเกิดกระบวนการต่าง ๆ ตามที่หลักสูตรต้องการ

จากความหมายที่กล่าวมาแล้ว พอสรุปได้ว่า สื่อการเรียนการสอน หมายถึง วัสดุ ครุภัณฑ์ อุปกรณ์ เครื่องมือต่าง ๆ ทั้งที่เป็นประเภทถาวรและสิ้นเปลืองที่จำเป็นต้องใช้ปฏิบัติกิจกรรมในโรงเรียน เพื่อช่วยในการจัดการเรียนการสอนดำเนินไปอย่างมีประสิทธิภาพ

เอกสารที่เกี่ยวข้องกับการจัดบรรยากาศในชั้นเรียน

การจัดบรรยากาศในชั้นเรียนเป็นสิ่งที่ช่วยกระตุ้นและส่งเสริมให้ผู้เรียนเรียนรู้ได้อย่างมีประสิทธิภาพมากขึ้น ในการนำเสนอเอกสารที่เกี่ยวข้องกับการจัดบรรยากาศในชั้นเรียนจะนำเสนอในส่วนของความหมายของการจัดบรรยากาศในชั้นเรียน และหลักในการจัดบรรยากาศในชั้นเรียน ดังรายละเอียดต่อไปนี้

1. ความหมายของบรรยากาศในชั้นเรียน

มีนักการศึกษาและนักวิชาการ ได้ศึกษาและให้นิยามความหมายของบรรยากาศในชั้นเรียน ดังนี้

อุบลวรรณ บัวอ่อน. (2537 : 43) ให้ความหมายของการจัดบรรยากาศในชั้นเรียน หมายถึงได้กล่าวว่า การจัดบรรยากาศในชั้นเรียนมีความสำคัญต่อ การเรียนรู้ของนักเรียนอย่างยิ่ง จึงได้กำหนดคุณลักษณะของห้องเรียนที่มีคุณภาพดังนี้ คือ

1. ห้องเรียนคุณภาพเปรียบเสมือนเรือนเพาะชำทางปัญญา เป็นแหล่งสร้างสรรค์ทางปัญญา ไม่ใช่ทรงขังหรือเรือนเพาะชำทางปัญญา การสร้างปัญญาคือการสร้างคนที่มีคุณภาพ และสามารถช่วยให้ดำรงชีวิตอยู่ได้

2. ห้องเรียนที่มีคุณภาพ เมื่อเข้าไปเรียนแล้วจะเกิดปัญญา เกิดความคิด สามารถเข้าใจความเป็นคน เข้าใจโลก เข้าใจตนเอง มีความรู้ที่สามารถนำไปใช้ประโยชน์ในการดำรงชีวิตได้

3. ห้องเรียนต้องสร้างปรัชญาความคิดเชิงบูรณาการ ให้สอดคล้องกับวิถีการดำเนินชีวิตจริงในความเป็นมนุษย์ ต้องกลมกลืนหัวใจผู้เรียนให้ถึงส่วนรวม เสียสละ ทำประโยชน์ให้กับชุมชนและสังคม และประเทศชาติ มิใช่มุ่งประโยชน์ส่วนตัวเป็นหลัก

4. ห้องเรียนที่มีคุณภาพต้องพัฒนาผู้เรียนด้านความรู้ ต้องเน้นย้ำทักษะพื้นฐานทักษะระดับสูง และทักษะโครงสร้างกระบวนการคิดความฉลาดทางอารมณ์ ความสามารถในการสื่อสาร ความรับผิดชอบ การเห็นคุณค่าในตนเอง และการทำงานเป็นทีม

5. ห้องเรียนที่มีคุณภาพ ต้องมีการจัดการเรียนการสอนที่มีประสิทธิภาพ ผู้สอนต้องใช้รูปแบบและยุทธศาสตร์การสอนที่ส่งเสริมความก้าวหน้าผู้เรียน

มานพ ดันตวิงศ์ชัย (2541 : 57) ให้ความหมายของบรรยากาศในชั้นเรียน ว่าหมายถึงการจัดสภาพทางสิ่งแวดล้อมวิชาการภายในห้องเรียน เป็นการจัดกิจกรรมการเรียนการสอนที่จะทำให้ผู้เรียนได้ใช้ความคิด ตัดสินใจ แก้ปัญหา และวินิจฉัยเหตุการณ์ต่างๆ อย่างมีเหตุผลนั้น ครูผู้สอน

ควรเอาประสบการณ์จากสิ่งแวดล้อมรอบ ๆ ตัวนักเรียนมาใช้เป็นสื่อในการจัดการเรียนการสอน เพราะเป็นประสบการณ์ที่เกี่ยวข้องกับสิ่งแวดล้อมของนักเรียนเป็นสิ่งที่นักเรียนได้สัมผัสผ่านมาแล้ว จนมีความคุ้นเคยกับสิ่งต่าง ๆ เหล่านั้นเป็นอย่างดี สิ่งสำคัญที่สุดคือ การเรียนรู้ในสิ่งที่นักเรียนมีความรู้ความเข้าใจอยู่บ้างแล้ว จะสามารถซึมซับทักษะการเรียนรู้ได้อย่างรวดเร็วและเป็นระบบทางความคิดมากขึ้น

มลิวัลย์ อารีย์สันติชัย (2541 : 23) ให้ความหมายของบรรยากาศในชั้นเรียน ว่าหมายถึงการจัดการศึกษาที่เอื้ออำนวยในบรรยากาศและสิ่งแวดล้อม ที่กระตุ้นให้ผู้เรียนสามารถสร้างสรรค์ความรู้ได้ สำหรับบรรยากาศของชั้นเรียนต้องสบายๆ โดยเฉพาะการเรียนรู้จะล้มเหลวโดยสิ้นเชิงถ้าชั้นเรียนนั้นเงียบ หรือมีแต่เสียงครูพูด ถ้าบรรยากาศเครียด ครูสร้างความเคร่งเครียด เด็กจะเกิดความเกร็ง การเรียนรู้จะไม่เกิด ในทางตรงข้าม ถ้าบรรยากาศในชั้นเรียนไม่เครียด สบายๆ มีเสียงหัวเราะ เด็กจะไม่เกร็ง สามารถเรียนรู้ได้ดี ในการจัดชั้นเรียนที่ดีต้องให้นักเรียนเกิดความคิดสร้างสรรค์ ซึ่งมี 3 องค์ประกอบ คือ

1. บรรยากาศด้านกายภาพเพื่อส่งเสริมความคิดสร้างสรรค์

- 1.1 การเลือกหรือตัดแปลงวัสดุที่ใช้การตกแต่งห้องเรียน
- 1.2 การจัดสภาพโต๊ะ เก้าอี้ ให้เป็นรูปแบบสร้างสรรค์
- 1.3 ชั้นหรือตู้ลอยแสดงผลงานเป็นสิ่งที่สามารถใช้วัสดุภายในท้องถิ่น หรือวัสดุที่เหลือใช้มาดัดแปลง

2. บรรยากาศด้านสมองและความคิดสร้างสรรค์ กิจกรรมต่างๆ ที่จัดขึ้นเพื่อกระตุ้นให้นักเรียนคิด ได้แก่ คิดแก้ปัญหา คิดหาเหตุผล คิดออกแบบ คิดสร้าง คิดคล่อง คิดยืดหยุ่น คิดแปลกใหม่ คิดอย่างมีวิจารณญาณ และคิดจินตนาการ ครูต้องให้การสนับสนุนอย่างกว้างขวาง ช่วยขจัดอุปสรรคหรือข้อจำกัดต่างๆ อย่างไม่ทอดทิ้ง

3. บรรยากาศด้านอารมณ์ กับความคิดสร้างสรรค์ ครูต้องแสดงให้เห็นว่าเป็นที่ฟังซึ่งใจได้ สนับสนุนเพื่อให้นักเรียนเกิดความรู้สึกปลอดภัย จากการไม่เป็นที่ยอมรับ การถูกวิจารณ์ หรือหัวเราะเยาะโดยกิจกรรมต่างๆ ให้นักเรียนมีส่วนร่วม เน้นการเรียนจากความสนใจของนักเรียน ให้นักเรียนเกิดความร่วมมือ ไม่มีการแข่งขัน แต่สนับสนุนซึ่งกันและกัน

สำนักงานการประถมศึกษาแห่งชาติ (2541 ค :96) ให้ความหมายของบรรยากาศใน ชั้นเรียน ว่าหมายถึงการจัดสถานที่ให้สะอาด ร่มรื่น จะสร้างความรู้สึที่ดี ช่วยนักเรียนเกิดการเรียนรู้โดยอ้อมแล้ว โรงเรียนควรจัดสภาพสิ่งแวดล้อมทางวิชาการ ซึ่งมีส่วนส่งเสริมให้นักเรียนเกิดการเรียนรู้ได้แก่

1. การจัดพิพิธภัณฑ์การศึกษา คือ การจัดบอร์ด การจัดนิทรรศการ เป็นกิจกรรมที่ทำให้เด็กๆ ได้ศึกษาจากการสัมผัส ได้เห็น ได้ทดลอง โดยการปฏิบัติจริง เป็นการส่งเสริมให้เด็กเกิดการเรียนรู้

2. การจัดอุทยานการศึกษา เป็นกิจกรรมการเรียนการสอนเน้นรูปธรรมในสถานศึกษา ผู้เรียนสามารถแสวงหาความรู้จากสถานการณ์จริง และประสบการณ์ตรง ทำให้มีความรู้ความเข้าใจ ตระหนักถึงคุณค่าความสำคัญของสิ่งแวดล้อม

3. การจัดศูนย์สื่อ โสตทัศนูปกรณ์เพื่อการศึกษา คือ การจัดสื่อการเรียนการสอนที่จะใช้ เป็นระบบเป็นหมวดหมู่ รวมทั้งจัดห้องปฏิบัติการต่าง ๆ อันได้แก่ ห้องปฏิบัติการทางภาษา ห้องคอมพิวเตอร์ และห้องปฏิบัติการทางวิทยาศาสตร์ ให้อยู่ในสภาพพร้อมที่จะจัดกิจกรรมการเรียนการสอน เพื่อประสิทธิภาพของการเรียนรู้

4. การจัดศูนย์สารสนเทศหรือศูนย์ข้อมูลข่าวสาร คือ การจัดห้องสมุดให้เป็นระบบเอื้อต่อการใฝ่รู้ใฝ่เรียนของนักเรียน เพราะเป็นศูนย์กลางของการเรียนรู้ที่สำคัญยิ่ง สร้างนิสัยรักการอ่าน ตลอดจนได้รับรู้ข่าวสาร ให้ความรู้ และปลูกฝังการใช้เวลาว่างให้เป็นประโยชน์

จากการศึกษาเอกสารที่เกี่ยวข้องกับการจัดบรรยากาศในชั้นเรียน สามารถสรุปได้ว่าการจัดบรรยากาศในชั้นเรียนที่เป็นการเอื้อต่อการเรียนรู้ของผู้เรียน จะต้องมียุทธศาสตร์ประกอบต่อไปนี้มีบรรยากาศที่ดีไม่ตึงเครียด จัดโต๊ะเก้าอี้ให้เหมาะสม มีมุมวิชาการในห้องเรียน ฝ้าเพดานได้สะดวกและครูผู้สอนต้องมีการกระตุ้นให้ผู้เรียนได้มีส่วนร่วมในการเรียนรู้ ดังนั้นการจัดบรรยากาศใน ชั้นเรียนที่มีคุณภาพนั้นมีความสำคัญอย่างยิ่งต่อการจัดกิจกรรมการเรียน การสอน เป็นการเอื้อต่อ การพัฒนาความพร้อมของนักเรียนในด้านร่างกาย อารมณ์ สติปัญญา และก่อให้เกิดประโยชน์สูงสุด

2. หลักในการสร้างบรรยากาศในชั้นเรียน

บรรยากาศในชั้นเรียนเป็นสภาวะด้านสังคม อารมณ์ ของครูและผู้เรียนที่มีส่วนร่วมกันส่งเสริมให้การเรียนการสอนดำเนินไปตามวัตถุประสงค์ ถ้าครูสามารถสร้างบรรยากาศที่ดีในชั้นเรียนได้จะช่วยให้การเรียนการสอนดำเนินไปอย่างมีประสิทธิภาพ แต่ถ้าครูไม่สามารถสร้างบรรยากาศที่ดีให้เกิดขึ้นในชั้นเรียน ชั้นเรียนก็ขาดความกระตือรือร้น การเรียนการสอนก็จะไม่มีประสิทธิภาพ

การเสริมสร้างความรู้สึกรักของครูและผู้เรียน อันเป็นบ่อเกิดของบรรยากาศในห้องเรียนที่ดีที่สำคัญมี 3 องค์ประกอบ คือ การจงใจ การควบคุมชั้นเรียนและความสัมพันธ์ระหว่างครูและ

นักเรียน (สักคีเครส ประกอบผล. 2539 : 51)

2.1 การจูงใจ (motivation) หมายถึง การกระทำกิจกรรมใด ๆ ของมนุษย์ย่อมมีสิ่งเร้า และแรงจูงใจเป็นสิ่งที่ผลักดันให้มีความกระตือรือร้น จริ่งจ้ง ตั้งใจ สมใจ “การจูงใจ” มีอิทธิพล ให้พฤติกรรมเข้มข้น แข็งขัน สู่ความสำเร็จอย่างไม่เบื่อบ่อย (สักคีเครส ประกอบผล. 2539 : 51)

สลาเวียร์ (สักคีเครส ประกอบผล. 2539 : 51 อ้างอิงมาจาก Slavia. 1991 : 38) การจูงใจ หมายถึง การกระตุ้นให้บุคคลแสดงพฤติกรรม ตามความต้องการ หรือตามจุดหมายที่กำหนดไว้ แรงที่มากกระตุ้นให้บุคคลแสดงพฤติกรรม ความต้องการ หรือตามจุดมุ่งหมายที่กำหนดไว้ นั้น เรียกว่า แรงจูงใจ (motive)

สงวน สุทธิเลิศอรุณ (2530 : 63-64) แรงจูงใจภายใน (intrinsic motivation) หมายถึง แรงจูงใจที่เกิดจากภายในตัวบุคคลซึ่งมีผลต่อการกระตุ้นให้บุคคลแสดงพฤติกรรมอย่างใดอย่าง หนึ่งตามความต้องการหรือจุดมุ่งหมายที่กำหนดไว้ แรงจูงใจภายในมีความสำคัญมากกว่าแรงจูงใจ ภายนอก เพราะว่าแรงจูงใจภายใน เกิดจากความรู้สึกของบุคคล เมื่อบุคคลรู้สึกเช่นใดก็จะเสนอ พฤติกรรมตอบสนองความรู้สึกของตนเสมอ ส่วนแรงจูงใจภายนอกนั้นบุคคลจะเกิดความรู้สึก เฉย ๆ ก็ได้ ตัวอย่างแรงจูงใจภายใน เช่น

1. ความอยากรู้อยากเห็น ทำให้บุคคลค้นคว้าเพิ่มเติม
2. ความสนใจ ทำให้บุคคลใฝ่- ถาม
3. ความรัก ทำให้คนหูหนวก-ตาบอด
4. ความอบอุ่น ทำให้สบายใจ
5. ความเห็นอกเห็นใจ ทำให้เกิดความคล้อยตามหรือตามใจ
6. ความสงสาร ทำให้เกิดการให้อภัย
7. ความสำเร็จ ทำให้บุคคลเกิดความภาคภูมิใจ
8. ความหิว ทำให้บุคคลปรับพฤติกรรมได้
9. ความต้องการ ทำให้บุคคลเป็นอะไรหรือทำอะไรก็ได้
10. ความพอใจ ทำให้บุคคลยินดีและทำอะไรก็ได้
11. ความศรัทธา ทำให้บุคคลเกิดการยอมรับ และทำอะไรก็ได้
12. ความซาบซึ้ง ทำให้บุคคลแสดงพฤติกรรมต่าง ๆ ได้

สุรางค์ โค้วตระกูล (สุรางค์ โคว้วตระกูล. 2541:170 อ้างอิงมาจาก Deci & Ryan. 1980)

แบ่งแรงจูงใจภายในออกเป็น 3 ชนิดคือ

1. แรงจูงใจภายในนี้มาจากความต้องการทางจิตวิทยา (psychological needs) ที่ ต้องการที่จะเป็นผู้ที่มีสมรรถภาพต้องการที่จะมีประสบการณ์ว่าตนเป็นผู้มีประสิทธิภาพ

5. ใช้กระบวนการประชาธิปไตยในการแก้ปัญหาในห้องเรียน
6. ใช้อารมณ์อย่างเหมาะสม
7. ใช้วิธีอายุรเวชกับการแก้ปัญหาพฤติกรรม

สงวน สุทธิเลิศอรุณ (2530 : 66-67) ได้เสนอวิธีการสร้างแรงจูงใจในการเรียนการสอนไว้ดังนี้

1. การทำให้ตื่นตัว (arousal) เป็นวิธีการกระตุ้นสมองและกล้ามเนื้อให้ตื่นตัวอยู่เสมอ การตื่นตัวมี 3 ระดับ คือตื่นตัวมาก ตื่นตัวปานกลางและตื่นตัวน้อย การตื่นตัวปานกลางจะดีที่สุด วิธีการทำให้ผู้เรียนตื่นตัว เช่น กำหนดว่าเวลาเรียนชั่วโมงนี้สำคัญจะมีการทดสอบท้ายชั่วโมง เป็นต้น

2. การตั้งจุดหมาย (objective) กำหนดเป้าหมายการเรียนการสอนแต่ละครั้งว่าต้องการเกิดอะไรขึ้นในตัวเองและให้ผู้เรียนได้เรียนรู้และเข้าใจวัตถุประสงค์เพื่อติดตามประเมินตัวเองว่าบรรลุผลมากน้อยเพียงใด จะได้เกิดความภาคภูมิใจ และพยายามหาวิธีให้นักเรียนบรรลุวัตถุประสงค์นั้น ๆ ให้มากที่สุด

2. การใช้เครื่องมือ (incentives) เป็นวิธีการกระตุ้นให้ผู้เรียนอยากเรียนรู้มากขึ้น เช่น ใช้ปริญญาบัตร เกียรติบัตร ตำแหน่ง สิ่งอื่น ๆ หรือคำชมเชย เป็นเครื่องล่อ

4. การลงโทษ (punishment) เป็นการกระตุ้นให้ผู้เรียนมีความมานะพยายามในการเรียนโดยวิธีการลงโทษ เช่น การดู การว่ากล่าวตักเตือน เป็นต้น ซึ่งการลงโทษไม่ใช่การสร้างแรงจูงใจที่ดี เป็นเพียงช่วยหยุดพฤติกรรมชั่วครวเท่านั้น ดังนั้นควรใช้การลงโทษควบคู่ไปกับการให้รางวัล คือเมื่อนักเรียนหยุดพฤติกรรมที่ไม่พึงปรารถนาแล้วควรให้รางวัลแก่นักเรียนในทันทีที่เขาได้แสดงพฤติกรรมที่พึงประสงค์

5. การแข่งขัน (competition) เป็นวิธีการกระตุ้นให้ผู้เรียนมีความมานะอดทนและพยายาม ปรับปรุงตัวเองหรือพัฒนาตัวเองให้ก้าวหน้ายิ่งขึ้น

2.2 การควบคุมชั้นเรียน หมายถึง เป็นการจัดการด้านระเบียบวินัยในชั้นเรียน ระเบียบวินัย เป็นตัวบ่งชี้ระดับความพฤติกรรมที่เหมาะสม และกิจกรรมที่สนับสนุนในห้องเรียน ซึ่งการขาดสมาธิการหันเห ขาดความเอาใจใส่ของผู้เรียนเพียงคนเดียว มีผลทำให้ผู้อื่นขาดความสนใจด้วย ดังนั้นจึงเป็นสิ่งสำคัญที่ครูจะต้องดูแลในห้องเรียนให้เป็นปกติ ไม่ว่าจะเป็นขณะเรียนในกลุ่มเล็ก ขณะเขียนกระดานดำหรือขณะพูดกับผู้เรียนแต่ละคน ซึ่งในขณะที่ควบคุมดูแลในห้องเรียนที่ประสบความสำเร็จไม่ใช่คำนึงว่า ครูจะทำอะไรหลังจากเกิดพฤติกรรมที่ไม่พึงประสงค์ แต่ควรคำนึงว่าจะทำอะไร เพื่อเป็นการหลีกเลี่ยงและป้องกันไม่ให้เกิดพฤติกรรมที่ไม่พึงประสงค์ (ศักดิ์ศิเรศ ประกอบผล. 2539 : 55)

กู๊ด และโบรफी (ศักดิ์เรศ ประกอบผล, 2539 : 51 อ้างอิงมาจาก Good and Brophy, 1987 : 275-300) ได้จำแนกพฤติกรรมที่ไม่พึงประสงค์ของนักเรียนตามระดับพฤติกรรมโดยเริ่มตั้งแต่พฤติกรรมที่เกิดขึ้นแล้วครูควรปล่อยระดับเล็กน้อยแต่ครูควรแสดงกิริยาเพื่อหยุดพฤติกรรมนั้นระดับที่ต้องหยุดพฤติกรรมนั้นทันทีและต้องค้นหาสาเหตุพร้อมทั้งให้การอบรม รูปแบบต่อการตอบสนองต่อพฤติกรรมที่ไม่พึงประสงค์ของผู้เรียนให้ครูใช้ได้ดังนี้

1. ละเลยพฤติกรรมที่เกิดขึ้นเล็ก ๆ น้อย ๆ อาศัยระยะเวลาให้ช่วยปรับพฤติกรรม
 2. การสบตา คือครูมองไปที่ผู้เรียนและสบตากับผู้เรียน เพื่อให้ผู้เรียนกลับมาสนใจบทเรียนที่กำลังสอน และให้กลับไปก้มลงอ่านหนังสือ
 3. การแสดงท่าทางและสัมผัส เมื่อไม่ต้องการคอยจนผู้เรียนหันกลับมาสบตาครู อาจจะทำท่าทางแสดงสัญญาณให้ผู้เรียนรู้ตัว กิริยาที่ครูทำ เช่น เอามือแตะผู้เรียน ชี้อมือไปที่ผู้เรียน การเลิกคว่ำหน้า เอามือแตะริมฝีปากเป่าลมออก
 4. การเดินไปมาระหว่างผู้เรียน ครูอยู่ใกล้ชิดกับผู้เรียนเป็นการกระตุ้นให้ผู้เรียนสนใจเพราะครูเดินผ่านไปมาอยู่ใกล้ ๆ ตัวผู้เรียน
 5. การใช้คำถามสำหรับบทเรียนที่กำลังเรียน ในขณะที่เรียนหรือกำลังทำกิจกรรมครูให้โอกาสนักเรียนตอบ หรือรายงานสิ่งที่เขาค้นคว้าในขณะนั้น
 6. การชมเชยพฤติกรรมที่พึงประสงค์ ครูยกย่องชมเชยพฤติกรรมที่พึงประสงค์ของผู้เรียนคนอื่น โดยเลือกเอาผู้เรียนที่นั่งอยู่ใกล้ ๆ กัน
 7. การเรียกชื่อผู้เรียนเพื่อสอบสวนพฤติกรรมหรือต้องการให้ยุติพฤติกรรมนั้นทันที
วัลย์ อารุณี (2528 : 36) ได้เสนอแนะวิธีหยุดยั้งพฤติกรรมที่ไม่พึงประสงค์ในห้องเรียนไว้ดังนี้
1. ใช้ท่าทางหรือสีหน้า โดยใช้คำพูดให้ผู้เรียนเห็น เมื่อผู้เรียนเริ่มพฤติกรรมไม่ดีในระยะต้น
 2. แยกสิ่งรบกวน หรือสิ่งต้นเหตุออกไปจากห้องเรียน เช่น ขนมน หนังสือที่ไม่ใช่หนังสือเรียน ของเล่นต่าง ๆ เป็นต้น
 3. ชี้ให้ผู้เรียนเห็นผลของการมีความประพฤติที่ไม่ดี
 4. ถ้าครูกำลังอธิบายอยู่ ให้ครูหยุดพูดหรือตั้งคำถามแก่ผู้เรียนที่เป็นต้นเหตุของพฤติกรรมที่ไม่พึงประสงค์นั้น
 5. ให้ผู้เรียนผู้ก่อเหตุไปจากห้องชั่วคราว ครูอาจใช้เป็นวิธีสุดท้าย มีจุดประสงค์เพื่อให้ผู้เรียนผู้นั้นได้ระงับสติอารมณ์ ครูไม่ควรให้ผู้เรียนออกจากห้องไปเฉย ๆ แต่ควรส่งนักเรียนไปให้ห้องแนะแนว หรือผู้บริหารตักเตือน

6. การลงโทษ เป็นวิธีที่มีประสิทธิภาพอีกวิธีหนึ่ง แต่เวลาใช้ควรคำนึงถึงหลักเกณฑ์ต่าง ๆ ได้แก่

- 6.1 อย่าลงโทษผู้เรียนบ่อยครั้งเกินไป จะทำให้ขาดประสิทธิภาพ
- 6.2 อย่าลงโทษหรือ โกรธเพราะต้องการแก้แค้นซึ่งผิดหลักจรรยาบรรณของครู
- 6.3 อย่าลงโทษทั้งห้องเมื่อหาผู้ผิดไม่ได้ ซึ่งเป็นวิธีที่ไม่ให้ความยุติธรรมแก่ผู้เรียน
- 6.4 อย่าลงโทษทำร้ายร่างกายผู้เรียน
- 6.5 อย่าลงโทษโดยนำไปเกี่ยวข้องกับเนื้อหา

2.3 ความสัมพันธ์ระหว่างครูกับนักเรียน

จากรายงานการวิจัยของนอร์แมนและแฮร์รี พบว่า ความสำเร็จด้านวิชาการและพฤติกรรมของผู้เรียน มีผลมาจากความสัมพันธ์ที่ดีระหว่างครูและนักเรียน (ศักดิ์เลิศ ประกอบผล. 2539 : 65 อ้างอิงมาจาก Norman and Harris : 1981) มีอิทธิพล ดังนี้

1. คุณภาพของความสัมพันธ์ และการให้การสนับสนุนร่วมมือกันส่วนบุคคลในชั้นเรียนมีผลต่อระดับความต้องการของผู้เรียนแต่ละคน ต่อเนื่องมาจนสามารถสร้างกระบวนการเรียนรู้
2. ความสัมพันธ์ระหว่างครูกับนักเรียนมีผลโดยตรงต่อความสำเร็จตลอดจนร่วมมือกันกระทำกิจกรรมทางการเรียน

กอร์ดอน (Gordon 1974 : 67) กล่าวว่า ความสัมพันธ์ระหว่างครูและนักเรียนจะดีเมื่อ

1. มีความเปิดเผยและโปร่งใส
2. ให้ความสนใจใส่ดูแลและเป็นที่ยอมรับนับถือของผู้เรียน
3. มีความถ้อยทีถ้อยอาศัยกัน
4. มีการแยกแยะเพื่อส่งเสริมพัฒนาความสามารถพิเศษของแต่ละบุคคล
5. มีการประชุมเพื่อหาความต้องการร่วมกัน

จากการศึกษาเอกสารที่เกี่ยวกับการจัดบรรยากาศในชั้นเรียน สามารถสรุปได้ว่า หลักในการจัดบรรยากาศในชั้นเรียนมีองค์ประกอบที่สำคัญ 3 องค์ประกอบ คือ การใช้แรงจูงใจ การควบคุมชั้นเรียน และความสัมพันธ์ระหว่างครูและนักเรียน

งานวิจัยที่เกี่ยวข้อง

ในการศึกษาถึงองค์ประกอบที่มีความสัมพันธ์กับความสามารถในการคิดของนักเรียนชั้นประถมศึกษาปีที่ 6 ในส่วนที่เกี่ยวกับงานวิจัยที่เกี่ยวข้องนั้น ผู้วิจัย ได้ศึกษางานวิจัยที่เกี่ยวข้องทั้งงานวิจัยในประเทศและงานวิจัยในต่างประเทศ ดังนี้

1. งานวิจัยในประเทศ

องค์ประกอบที่มีความสัมพันธ์กับความสามารถในการคิด ได้มีนักการศึกษาและนักจิตวิทยาในประเทศศึกษาไว้ ดังนี้

กวินทร์ ธรรมนุต (2522 : 22) ได้ศึกษาเปรียบเทียบพัฒนาการคิดโดยยึดตัวเองเป็นศูนย์กลางของเด็ก ที่มีความแตกต่างกันในด้านการอบรมเลี้ยงดูและการยอมรับของกลุ่มเพื่อน พบว่าการอบรมเลี้ยงดูมีความสำคัญต่อพัฒนาการทางด้านร่างกาย บุคลิกภาพ และด้านสติปัญญาของเด็ก ผลของการอบรมเลี้ยงดูของบิดามารดาที่มีประสิทธิภาพจะทำให้ลูกรู้สึกมีความมั่นใจในตนเอง มีอารมณ์มั่นคง รู้จักคิดอย่างสร้างสรรค์ มีความคิดริเริ่ม มีความสามารถในการแก้ปัญหาเฉพาะหน้าได้ดี

ศุภพงศ์ อยู่ทอง (2531 : 46) ได้ทำการวิจัยเพื่อศึกษาอิทธิพลของคำถามชั้นวิเคราะห์ ที่มีผลต่อพฤติกรรมการคิดวิเคราะห์ของนักเรียนชั้นมัธยมศึกษาปีที่ 3 ในวิชาสังคมศึกษา พบว่านักเรียนกลุ่มทดลองซึ่งสอนโดยครูซึ่งใช้แผนการสอนที่ใช้คำถามชั้นวิเคราะห์ มีพฤติกรรมการคิดแบบวิเคราะห์สูงกว่ากลุ่มควบคุม ซึ่งสอนโดยครูซึ่งใช้แผนการสอนที่ใช้คำถามไม่ถึงชั้นวิเคราะห์ อย่างไม่มีนัยสำคัญทางสถิติ

วรพรรณ สิทธิเลิศ (2537 : บทคัดย่อ) ได้ศึกษาผลการเรียนโดย ซี ไอ อาร์ ซี ที่มีต่อการอ่านเพื่อความเข้าใจภาษาอังกฤษและความคิดเห็นเกี่ยวกับบรรยากาศในชั้นเรียนของนักเรียนชั้นมัธยมศึกษาปีที่ 5 โดยแบ่งเป็นสองกลุ่ม คือกลุ่มทดลองและกลุ่มควบคุม กลุ่มทดลองผู้วิจัยดำเนินการสอนโดย ซี ไอ อาร์ ซี และกลุ่มควบคุมโดยแผนการสอนที่ใช้วิธีการตามคู่มือครูเป็นเวลา 8 สัปดาห์ แล้วทำการเก็บข้อมูลโดยใช้แบบวัดผลสัมฤทธิ์การอ่านเพื่อความเข้าใจภาษาอังกฤษและแบบสอบถามความคิดเห็นเกี่ยวกับบรรยากาศในชั้นเรียน พบว่า

1. ผลสัมฤทธิ์การอ่านเพื่อความเข้าใจภาษาอังกฤษกลุ่มทดลองสูงกว่ากลุ่มควบคุม อย่างมีนัยสำคัญทางสถิติอยู่ที่ระดับ .01

2. ความคิดเห็นเกี่ยวกับบรรยากาศในชั้นเรียนของนักเรียนในกลุ่มทดลองที่มีความสามารถในการอ่านสูงมีความคิดเห็นเกี่ยวกับบรรยากาศในชั้นเรียนแตกต่างจากนักเรียนที่มีความสามารถในการอ่านต่ำอย่างมีนัยสำคัญทางสถิติอยู่ที่ระดับ .05

ปรีชาชาญ อินทรชิต (2538 : บทคัดย่อ) ได้ศึกษาพฤติกรรมการสอนของครูกับความตระหนักและการปฏิบัติการอนุรักษ์สิ่งแวดล้อมทางธรรมชาติของนักเรียนชั้นประถมศึกษาปีที่ 6 พบว่า คุณภาพพฤติกรรมการสอนสิ่งแวดล้อมศึกษาพฤติกรรมที่อยู่ในเกณฑ์ดีคือ พฤติกรรมด้านการสร้างบรรยากาศในชั้นเรียน พฤติกรรมที่อยู่ในระดับปานกลาง คือ พฤติกรรมการเตรียมการสอน การจัดกิจกรรมการเรียนการสอนและพฤติกรรมด้านการใช้สื่อการสอน

สุวิทย์ มุกดาภิรมย์ (2538 : บทคัดย่อ) ได้ศึกษาพฤติกรรมการสอนของครูในโรงเรียนประถมศึกษาที่มีการนิเทศภายในสำนักงานการประถมศึกษา อำเภอทุ่งช้าง จังหวัดน่าน ในด้านการจัดบรรยากาศในชั้นเรียน พบว่า ครูที่มีการพูดจาแบบสุภาพยิ้มแย้มแจ่มใสเป็นกันเองให้กำลังใจแก่ผู้เรียน และเปิดโอกาสให้ผู้เรียนมีส่วนร่วมในการจัดกิจกรรมการเรียนการสอนอยู่ในระดับดี และด้านการใช้สื่อการเรียนการสอน พบว่า ครูที่ใช้สื่อการเรียนการสอนเพื่อสร้างความสนใจ จัดสื่อได้เหมาะสมกับวัยและความต้องการของผู้เรียนอยู่ในเกณฑ์ดี

สุรพงษ์ ยิ้มละมัย (2539 : บทคัดย่อ) ได้ทำการศึกษาการสอนการอ่านเพื่อเพิ่มความสามารถในการคิดเชิงวิจารณ์ตามการวิจารณ์แนวสุนทรียศาสตร์ พบว่า นักเรียนที่ได้รับการสอนการอ่านเพื่อเพิ่ม ความสามารถในการคิดเชิงวิจารณ์ตามการวิจารณ์แนวสุนทรียศาสตร์ มีความสามารถในการคิดเชิงวิจารณ์ตามการวิจารณ์แนวสุนทรียศาสตร์หลังเรียนสูงกว่าก่อนเรียนอย่างมีนัยสำคัญทางสถิติที่ระดับ .01

กนิษฐา พวงไพบูลย์ (2541: บทคัดย่อ) ได้ศึกษาการพัฒนาความสามารถในการคิดของนักเรียนชั้นประถมศึกษาปีที่ 6 โดยการสอนตามแนวคิดของสเตรนเบิร์ก ผลการวิจัยพบว่า

1. นักเรียนที่ได้รับการสอนตามแนวคิดของสเตรนเบิร์ก มีค่าเฉลี่ยของความสามารถในการคิดสูงกว่าก่อนได้รับการสอน อย่างมีนัยสำคัญทางสถิติที่ระดับ .05

2. นักเรียนที่ได้รับการสอนตามแนวคิดของสเตรนเบิร์ก มีค่าเฉลี่ยของความสามารถในการคิดสูงกว่าก่อนได้รับการสอนทุกด้าน คือ ด้านการคิดวิเคราะห์ การคิดสร้างสรรค์ และคิดประยุกต์ใช้ อย่างมีนัยสำคัญทางสถิติที่ระดับ .05

2. งานวิจัยในต่างประเทศ

องค์ประกอบที่มีความสัมพันธ์กับความสามารถในการคิด ได้มีนักการศึกษาและนักจิตวิทยาในต่างประเทศศึกษาไว้ ดังนี้

จากการศึกษาของบอลด์วินและคณะ (อัจนรา สุขารมณ. 2528 : 75 อ้างอิงมาจาก Baldwin and other. 1945: abstract) ได้ศึกษาพฤติกรรมของเด็กที่มาจากบ้านที่มีการอบรมเลี้ยงดูที่ให้ความรัก เอาใจใส่ในตัวเด็ก จะมีลักษณะเด่นในการเป็นผู้นำกิจกรรมต่าง ๆ มีความมั่นใจ การอบรมเลี้ยงดูลักษณะนี้ จึงเป็นการสร้างการสร้างความอบอุ่นให้กับเด็ก สร้างสรรค์อารมณ์ที่มั่นคง มีความคิดริเริ่มสร้างสรรค์ ความอยากรู้อยากเห็น และมักจะต่อต้านการใช้อำนาจจากผู้อื่น ในทางตรงข้ามเด็กที่ได้รับการอบรมเลี้ยงดูจากพ่อแม่ที่เข้มงวดกวดขันมีกฎเกณฑ์ระเบียบต่างๆ อย่างเคร่งครัดไม่ให้อิสระต่อเด็ก เด็กจะมีลักษณะเฉื่อยข้อม ขี้อาย ไม่มั่นใจในการเข้าสังคม ไม่กล้าแสดงออก และขาดความคิดริเริ่มสร้างสรรค์

เมอร์คาโด (นิภาภรณ์ แสงดี. 2539 : 22 อ้างอิงมาจาก Mercado. 1963 : 199-2) ได้ศึกษาเรื่องการคิดเปรียบเทียบระหว่างเด็กเม็กซิโกกับเด็กอเมริกาพบว่าสภาพการอบรมสั่งสอนที่แตกต่างกันทำให้คนคิดต่างกันไป ซึ่งสอดคล้องกับออแลนได (Orlandi . 1970 : 4282) ได้ศึกษาระดับขั้นสูงทางสังคมที่มีวัฒนธรรมแตกต่างกันกับการคิดสร้างสรรค์ของเด็กซึ่งมาจากครอบครัวของคนชนชั้นกลาง-ต่ำ และกำลังเรียนอยู่ในเกรด 2-8 นักเรียนที่เป็นตัวแทนของเด็กที่มาจากสังคมชนชั้นกลาง ได้แก่เด็กผิวขาวชาวอเมริกัน ส่วนเด็กที่เป็นตัวแทนของเด็กที่มาจากชนชั้นต่ำนั้นเป็นเด็กเชื้อชาติ นิโกร อิตาลีเลียน ไอริส โดยใช้ข้อสอบที่วัดความคิดสร้างสรรค์ของทอร์เรนซ์ พบว่าเด็กทั้งสองกลุ่มจะได้คะแนนแตกต่างกัน

มิวเซน (Mussen .1963 : 69-71 citing Goldforb. 1958 : 137-148) ได้ศึกษาเปรียบเทียบพัฒนาการของเด็กกำพร้า 2 กลุ่มที่ได้รับการเลี้ยงดูแตกต่างกันใน 3 ปีแรกของชีวิต กลุ่มหนึ่งเป็นกลุ่มควบคุม อีกกลุ่มหนึ่งเป็นกลุ่มทดลอง เด็กกลุ่มแรกได้รับความรัก ความเอาใจใส่จากคนเลี้ยง เช่น เด็กทั่วไป และอาศัยอยู่ในบ้าน ส่วนกลุ่มทดลอง เด็กถูกทิ้งให้อยู่ในสถานเลี้ยงเด็กซึ่งขาดความรักความเอาใจใส่จากแม่อย่างเพียงพอเป็นระยะเวลาถึง 3 ปี ต่อจากนั้นจึงนำเอามาเลี้ยงในบ้านเช่นเดียวกับเด็กในกลุ่มควบคุม ผลการศึกษาของโกลด์ฟาร์บ พบว่า เมื่อเด็กทั้งสองกลุ่มโตขึ้นจนมีอายุระดับ 12 ปี จะมีความแตกต่างทางพัฒนาการทางสติปัญญาและบุคลิกภาพ เด็กที่ขาดความรัก ความอบอุ่น จะมีพัฒนาการทางสติปัญญาช้า โดยเฉพาะเรื่องของการใช้เหตุผล การคิดทางนามธรรม สังกัปทางนามธรรมตลอดจนภาษา และยังมีบุคลิกภาพเป็นคนก้าวร้าว ขาดการควบคุมตนเอง ไม่มีความมั่นคงในอารมณ์ ปรับตัวได้ไม่ดีไม่เป็นตัวของตัวเองต้องการ

ฟังพาสื่ออื่นอยู่ตลอดเวลา

โซห์เลย์ (Sohley . 1971 : 115 citing Spitz. 1968 : 110 – 141) ทำการศึกษาเด็กในนินวยอร์ค จำนวน 239 คน โดยแบ่งทารกออกเป็น 2 กลุ่ม กลุ่มแรกมารดาเป็นผู้เลี้ยงด้วยตนเอง กลุ่มที่ 2 ได้รับการเลี้ยงดูในสถานเลี้ยงเด็กซึ่งมีพยาบาลดูแลอย่างคึกคักในเวลา 2 ปี พบว่า การอบรมเลี้ยงดู ที่ให้ความรักความอบอุ่นจะมีผลทำให้พัฒนาการด้านต่าง ๆ ของเด็กพัฒนาเป็นปกติ ในทางตรงกันข้าม เด็กที่ได้รับการอบรมเลี้ยงดูแบบไม่ให้ความรัก ความอบอุ่นเท่าที่ควรจะทำให้เกิดความบกพร่องของพัฒนาการทางร่างกาย ทางอารมณ์ ทางสังคมและทางสุขภาพ

เนลสัน (นิภาภรณ์ แสงดี. 2539 : 22 อ้างอิงมาจาก Nelson . 1970) ได้ทำการศึกษาโดยใช้ครูสองคนที่ใช้วิธีสอนสองแบบกับนักเรียนเกรดหกสองห้องเรียน ห้องหนึ่งสอนโดยวิธีกระตุ้นให้คิด ส่วนอีกห้องหนึ่งสอนโดยวิธีไม่ได้กระตุ้นให้คิด โดยสอนสัปดาห์ละ 3 วัน รวม 36 คาบเรียน จากนั้นทั้งสองชั้นได้รับการนำเข้าการทดลอง ซึ่งทดลองด้วยวิธีการเหมือนกัน แต่ตอนอภิปรายหลัง การทดลอง ห้องที่ใช้วิธีสอนไม่กระตุ้นให้คิดครูจะใช้คำถามระดับต่ำ เช่น คำถามความรู้ความจำ ส่วนห้องที่ใช้วิธีสอนให้คิดครูใช้คำถามระดับสูง เช่น คำถามเกี่ยวกับการสรุป อ้างอิงและการพิสูจน์หลังจากนั้นจึงทำการวัด 1.ทักษะด้านความรู้ของนักเรียนโดยใช้การวัดทักษะการเสาะแสวงหาความรู้ของนักเรียนซึ่งมีการสังเกต การสรุป อ้างอิง การพิสูจน์และการจำแนก 2. ความรู้เกี่ยวกับ หลักการทางวิทยาศาสตร์ ผลพบว่า นักเรียนที่ใช้วิธีการสอนแบบไม่กระตุ้นให้คิด มีความรู้เกี่ยวกับ หลักการทางวิทยาศาสตร์สูงกว่าพวกที่สอนกระตุ้นให้คิด ส่วนนักเรียนที่สอนโดยวิธีกระตุ้นให้คิด มีการเพิ่มปริมาณและคุณภาพด้านการสังเกต และการสรุปอ้างอิงดีกว่าพวกที่สอนด้วยวิธีไม่กระตุ้นให้คิด

เลวิน (นิภาภรณ์ แสงดี. 2539 : 22 อ้างอิงมาจาก Levin . 1983) ได้อ้างถึงงานวิจัยของคอมเบอร์ และคีฟส์ (Comber and Keeves. 1973) ในโครงการ IEA ที่ทำการวิจัยกับนักเรียน 19 ประเทศ พบว่านักเรียนจะปฏิบัติงานได้ดีในกรณีทำงานเหล่านั้น ใช้ความสามารถในการคิดด้านความรู้ความจำ (knowledge) และจะปฏิบัติงานได้ดีพอสมควรเมื่องานที่ใช้ความสามารถด้านการคิดที่ซับซ้อน เช่น การนำไปใช้ (application) การวิเคราะห์ (analysis) การสังเคราะห์ (synthesis) การประเมิน (evaluation)

เรด (ศักดิ์เลิศ ประกอบผล. 2539 : 62 อ้างอิงมาจาก Reid. 1978 : 779-A) ได้ศึกษาผลการสอน 2 แบบ คือการสอน โดยให้รายละเอียดโดยตรงกับการสอนแบบแนะนำให้เกิดการค้นพบด้วยตนเองและการใช้แบบทดสอบความคิดสร้างสรรค์ของทอเรนซ์ ผลการวิจัยพบว่านักเรียนโดยการสอนแบบแนะนำให้เกิดการค้นพบด้วยตนเองจะมีความสามารถเพิ่มขึ้นทั้งทางด้าน

ความคล่องในการคิด ความยืดหยุ่นในการคิด และความคิดริเริ่มโดยทำคะแนนได้ดีกว่านักเรียนกลุ่มที่ได้รับการสอนโดยให้รายละเอียดโดยตรง

เซอร์รีฟ (ศักดิ์เศรศ ประกอบผล. 2539 : 62 อ้างอิงมาจาก Sherief. 1979 : 172-A) ทำการศึกษาเพื่อสำรวจบรรยากาศในห้องเรียนที่มีต่อการพัฒนาความสามารถในการคิดของนักเรียน กลุ่มตัวอย่างเป็นนักเรียนชั้นประถมศึกษา ผู้วิจัยสร้างบรรยากาศในห้องเรียนเป็น 2 ลักษณะคือ บรรยากาศที่เสรี และบรรยากาศที่มีการจำกัดกิจกรรม พบว่า กลุ่มนักเรียนที่เรียนในบรรยากาศแบบเสรีมีคะแนนความคิดสูงกว่ากลุ่มนักเรียนที่เรียนในบรรยากาศแบบจำกัดกิจกรรมอย่างมีนัยสำคัญทางสถิติ

นิคเคอร์สัน (นิภาภรณ์ แสงดี. 2539 : 22 อ้างอิงมาจาก Nickerson . 1984) ได้ทำการทดลองเพิ่มศักยภาพทางการคิดของนักเรียนระดับอาชีวศึกษาชั้นสูงที่เรียนซ้ำในเมืองออนตาริโอ ประเทศแคนาดา ซึ่งทดลองด้วยระยะเวลาถึง 1 ปี และพบว่า สามารถเพิ่มศักยภาพทางการคิดและสรรคภาพทางสมองของกลุ่มทดลองได้อย่างมีนัยสำคัญ

จากการศึกษางานเอกสารและงานวิจัยที่เกี่ยวข้องทั้งในประเทศและต่างประเทศ สามารถสรุปได้ว่า องค์ประกอบที่มีความสัมพันธ์หรือปัจจัยที่จะส่งผลต่อความสามารถในการคิดของ นักเรียนคือ องค์ประกอบทางด้าน การอบรมเลี้ยงดูของครอบครัว ภูมิหลังของครอบครัว การจัดกิจกรรม การเรียนการสอนของครูในโรงเรียน การจัดบรรยากาศในชั้นเรียนที่เอื้อต่อการเรียนรู้ วุฒิภาวะของ ผู้เรียน ประสบการณ์และสังคม

สำหรับในการศึกษาครั้งนี้ผู้วิจัยกำหนดตัวแปรที่ศึกษา 3 ด้าน คือ การอบรมเลี้ยงดู การจัดกิจกรรมการเรียนการสอน และการจัดบรรยากาศในชั้นเรียน เนื่องจากผู้วิจัยเห็นว่าตัวแปรดังกล่าวเป็นตัวแปรสำคัญในการนำไปพัฒนาและปรับปรุงได้ โดยตัวแปรดังกล่าวน่าจะมี ความสัมพันธ์กับความสามารถในการคิดในประเด็นต่อไปนี้

ประเด็นที่ 1 การอบรมเลี้ยงดูน่าจะมี ความสัมพันธ์กับความสามารถในการคิด เพราะจากการค้นคว้าพบว่า เด็กที่มาจากครอบครัวเข้มงวดกวดขัน ใช้อำนาจ มักจะอยู่เงียบ ๆ เรียบร้อย มีความอยากรู้อยากเห็นและความคิดริเริ่มสร้างสรรค์ในวงจำกัด (Baldwin. 1948 : 129-136) ส่วน เทอร์แมน (Terman . 1954 : abstract) ศึกษาความคิดริเริ่มสร้างสรรค์ของเด็ก 2 กลุ่ม เป็นกลุ่มที่มีความคิดริเริ่ม สูงและต่ำ พบว่า กลุ่มที่มีความคิดริเริ่มสร้างสรรค์ต่ำมาจากบ้านที่มีความเข้มงวด มักมีความขัดแย้งไม่มีอิสระเท่ากับกลุ่มที่มีความคิดริเริ่มสร้างสรรค์สูง ซึ่งเป็นเด็กที่มีความสนใจในผลสัมฤทธิ์ เช่นเดียวกับ เฮอร์ลอค (Hurlock. 1955 : 433-435) ศึกษาพบว่า พ่อแม่ที่อบรมเลี้ยงดูลูกแบบประชาธิปไตยหรือให้ความรัก ความอบอุ่น มีความคิดสร้างสรรค์ ซึ่งตรงกับวัตสัน (Watson citing Jersild. 1960 : 168-169) ศึกษาเกี่ยวกับเด็กที่ได้รับการเลี้ยงดูโดยให้อิสระพบว่าเด็กจะมีระดับความคิดริเริ่มสูง

เช่นเดียวกับ มิวเซน (Mussen .1963 : 69-71 citing Goldforb. 1958 : 137-148) กล่าวว่า การอบรมที่ต่างกันทำให้พัฒนาการทางสติปัญญาและบุคลิกภาพเด็กแตกต่างกัน คือ เด็กที่ขาดความรัก ความอบอุ่น จะมีพัฒนาการทางสติปัญญาช้า โดยเฉพาะเรื่องของการใช้เหตุผล การคิดทางนามธรรม

ประเด็นที่ 2 การจัดกิจกรรมการเรียนการสอนน่าจะมีความสัมพันธ์กับความสามารถในการคิด เพราะการจัดกิจกรรมการเรียนการสอน ซึ่งเป็นสิ่งที่จะส่งเสริมให้ผู้เรียนเกิดการเรียนรู้ได้อย่างเต็มศักยภาพ ดังที่เนลสัน (นิภาพณ์ แสงดี. 2539 : 22 อ้างอิงมาจาก Nelson. 1970) ได้ทำการศึกษาพบว่า การสอนที่แตกต่างกันทำให้ความสามารถในการคิดของเด็กแตกต่างกัน เช่นเดียวกับ เรด (ศักดิ์เรศ ประกอบผล. 2539 : 62 อ้างอิงมาจาก Reid. 1978 : 779-A) ที่ว่า นักเรียนโดยการสอนแบบแนะนำให้เกิดการค้นพบด้วยตนเองจะมีความสามารถเพิ่มขึ้นทั้งทางด้านความคล่องในการคิด ความยืดหยุ่นในการคิด และความคิดริเริ่มโดยทำคะแนนได้ดีกว่านักเรียนกลุ่มที่ได้รับการสอนโดยให้รายละเอียดโดยตรง ส่วน สุรพงษ์ ยัมละมัย (2539 : บทคัดย่อ) กล่าวว่า การสอนการอ่านเพื่อเพิ่มความสามารถในการคิดเชิงวิจารณ์ตามการวิจารณ์แนวสุนทรียศาสตร์ นักเรียนที่ได้รับการสอนการอ่านเพื่อเพิ่มความสามารถในการคิดเชิงวิจารณ์ตามการวิจารณ์แนวสุนทรียศาสตร์ ส่วนกนิษฐา พงษ์ไพบูลย์ (2541: บทคัดย่อ) ได้ศึกษาการพัฒนาความสามารถในการคิดของนักเรียน ชั้นประถมศึกษาปีที่ 6 โดยการสอนตามแนวคิดของสตีเวนเบอร์ก ผลการวิจัยพบว่านักเรียนที่ได้รับการสอนตามแนวคิดของสตีเวนเบอร์ก มีค่าเฉลี่ยของความสามารถในการคิดสูงกว่าก่อนได้รับการสอน

ประเด็นที่ 3 การจัดบรรยากาศในชั้นเรียนน่าจะมีความสัมพันธ์กับความสามารถในการคิด เพราะบรรยากาศในชั้นเรียนนั้นจะเป็นสิ่งกระตุ้นให้ผู้เรียนมีสมาธิและกระตือรือร้นในการเรียนมากขึ้น ดังที่ เชร์ริฟ (ศักดิ์เรศ ประกอบผล. 2539 : 62 อ้างอิงมาจาก Sherief. 1979 : 172-A) กล่าวว่า บรรยากาศในชั้นเรียนมีผลต่อการพัฒนาความสามารถในการคิดของนักเรียน เช่นเดียวกับ วรพรรณ สิทธิเลิศ (2537 : บทคัดย่อ) พบว่าบรรยากาศในชั้นเรียนของนักเรียนในกลุ่มทดลองที่มีความสามารถในการอ่านสูงแตกต่างจากนักเรียนที่มีความสามารถในการอ่าน

จากแนวคิดดังกล่าวข้างต้นผู้วิจัยจึงสนใจที่จะศึกษาว่า การอบรมเลี้ยงดู การจัดกิจกรรมการเรียนการสอน และการจัดบรรยากาศในชั้นเรียนมีความสัมพันธ์กับความสามารถในการคิดของนักเรียนชั้นประถมศึกษาปีที่ 6 หรือไม่ อย่างไรเพื่อนำไปปรับปรุงการจัดกิจกรรมการเรียนการสอนและการจัดบรรยากาศ ในชั้นเรียนที่เอื้อต่อการเรียนรู้ของผู้เรียนให้มากที่สุด และเป็นแนวทางให้แก่ นักการศึกษา ผู้บริหาร ครู และ ผู้ปกครองในการส่งเสริมความสามารถในการคิดของนักเรียนได้อย่างเหมาะสม สรุปได้ดังกรอบแนวคิดในภาพประกอบ 1

กรอบแนวคิดในการศึกษาค้นคว้า

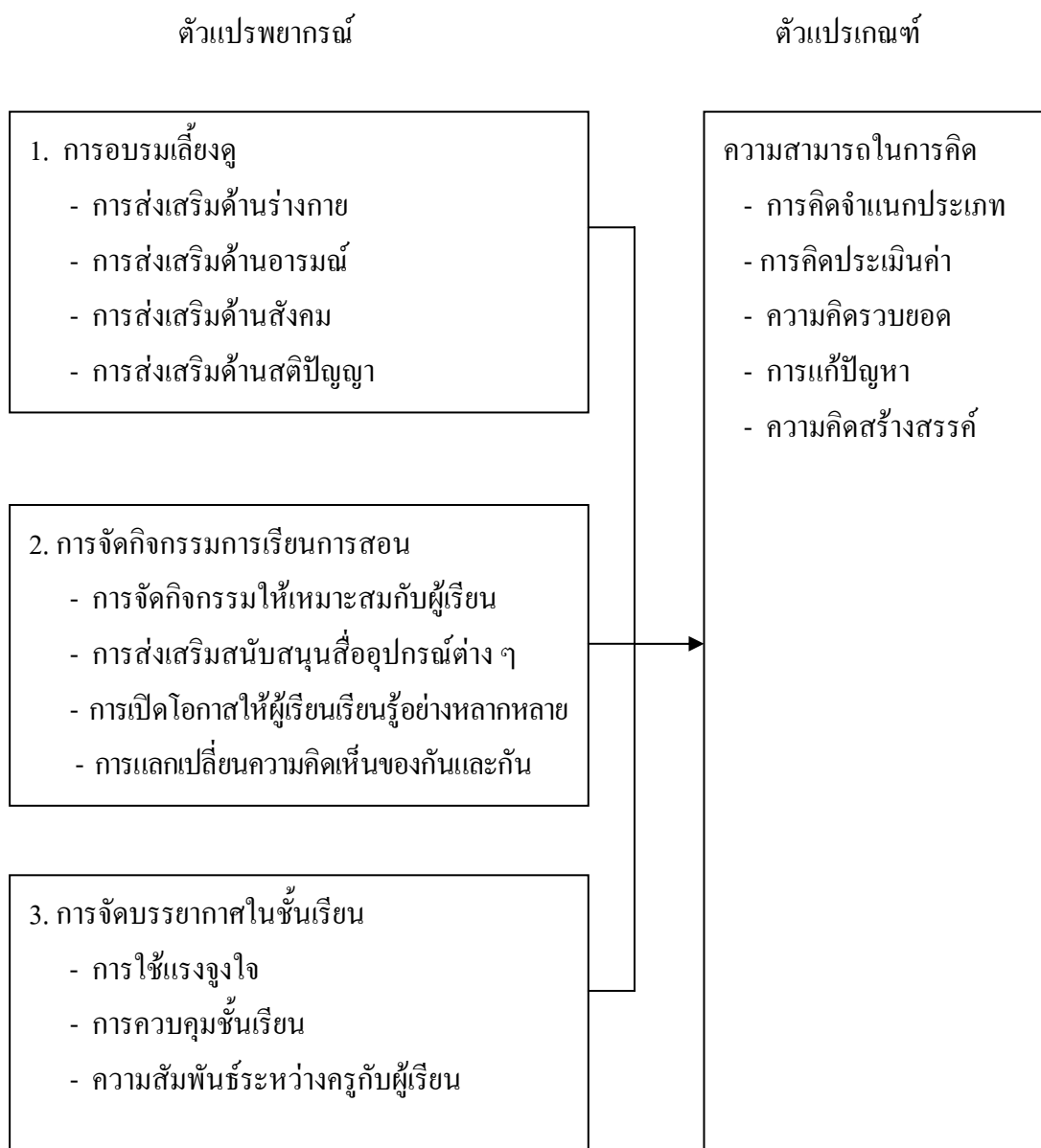

ภาพประกอบ 1 กรอบแนวคิดในการศึกษาค้นคว้า

บทที่ 3

วิธีดำเนินการศึกษาค้นคว้า

การวิจัยครั้งนี้ผู้วิจัยเสนอวิธีการดำเนินการศึกษาค้นคว้า ดังรายละเอียดต่อไปนี้

1. ประชากรและกลุ่มตัวอย่าง
2. เครื่องมือที่ใช้ในการศึกษาค้นคว้า
3. วิธีดำเนินการเก็บรวบรวมข้อมูล
4. การวิเคราะห์ข้อมูลและสถิติที่ใช้

ประชากรและกลุ่มตัวอย่าง

ประชากร

ประชากรที่ใช้ในการศึกษาค้นคว้าครั้งนี้เป็นนักเรียนชั้นประถมศึกษาปีที่ 6 ปีการศึกษา 2548 ของโรงเรียนในจังหวัด สงขลา จำนวน 479 โรงเรียน จำนวนนักเรียน 15,077 คน

กลุ่มตัวอย่าง

กลุ่มตัวอย่างที่ใช้ในการศึกษาค้นคว้าครั้งนี้เป็นนักเรียนชั้นประถมศึกษาปีที่ 6 ภาคเรียนที่ 1 ปีการศึกษา 2548 ของโรงเรียนในจังหวัด สงขลา จำนวนนักเรียน 849 คน ซึ่งเลือกมาโดยวิธีการสุ่มแบบแบ่งชั้น (ชานินทร์ ศิลป์จารุ : 63-65) ซึ่งมีขั้นตอนการสุ่ม ดังนี้

1. ประมาณขนาดกลุ่มตัวอย่างที่ใช้ในการศึกษาค้นคว้าครั้งนี้ด้วยค่าความเชื่อมั่น 99 เปอร์เซ็นต์ ทั้งนี้ยอมให้คลาดเคลื่อนร้อยละ 5 โดยใช้สูตรยามานะ (Yamane. 1970 : 887) ได้ขนาดของกลุ่มตัวอย่าง 849 คน

1.1 เพื่อใช้ทดลองเครื่องมือครั้งที่ 1 ที่ระดับความเชื่อมั่น 95 เปอร์เซ็นต์ ทั้งนี้ยอมให้เกิดความคลาดเคลื่อนร้อยละ 5 ต้องใช้กลุ่มทดลอง 390 คน

1.2 เพื่อใช้ทดลองเครื่องมือครั้งที่ 2 ที่ระดับความเชื่อมั่น 95 เปอร์เซ็นต์ ทั้งนี้ยอมให้เกิดความคลาดเคลื่อนร้อยละ 5 ต้องใช้กลุ่มทดลอง 390 คน

1.3 เพื่อใช้ในการศึกษาค้นคว้า ที่ระดับความเชื่อมั่น 99 เปอร์เซนต์ ทั้งนี้ยอมให้เกิดความคลาดเคลื่อนร้อยละ 5 ต้องใช้กลุ่มทดลอง 849 คน

2. แบ่งขนาดของโรงเรียนออกเป็น 3 ขนาด คือ โรงเรียนขนาดเล็ก มีนักเรียน 1-120 คน โรงเรียนขนาดกลาง มีนักเรียน 121-300 คน และโรงเรียนขนาดใหญ่ มีนักเรียน 301 ขึ้นไป

3. แบ่งกลุ่มตัวอย่างตามเขตพื้นที่การศึกษาและขนาดของโรงเรียน โดยวิธีเทียบสัดส่วนระหว่างประชากรแต่ละขนาดกับขนาดกลุ่มตัวอย่าง ดังนี้

เขตพื้นที่การศึกษาที่ 1 ประชากร 4,689 คน กลุ่มตัวอย่าง 265 คน

โรงเรียนขนาดใหญ่ ประชากร 2,740 คน กลุ่มตัวอย่าง 154 คน

โรงเรียนขนาดกลาง ประชากร 1,516 คน กลุ่มตัวอย่าง 85 คน

โรงเรียนขนาดเล็ก ประชากร 426 คน กลุ่มตัวอย่าง 24 คน

เขตพื้นที่การศึกษาที่ 2 ประชากร 4,243 คน กลุ่มตัวอย่าง 238 คน

โรงเรียนขนาดใหญ่ ประชากร 2,581 คน กลุ่มตัวอย่าง 145 คน

โรงเรียนขนาดกลาง ประชากร 1,180 คน กลุ่มตัวอย่าง 66 คน

โรงเรียนขนาดเล็ก ประชากร 482 คน กลุ่มตัวอย่าง 27 คน

เขตพื้นที่การศึกษาที่ 3 ประชากร 6,145 คน กลุ่มตัวอย่าง 346 คน

โรงเรียนขนาดใหญ่ ประชากร 3,026 คน กลุ่มตัวอย่าง 170 คน

โรงเรียนขนาดกลาง ประชากร 2,132 คน กลุ่มตัวอย่าง 120 คน

โรงเรียนขนาดเล็ก ประชากร 994 คน กลุ่มตัวอย่าง 56 คน

4. สุ่มนักเรียนจากโรงเรียนแต่ละขนาดในเขตพื้นที่การศึกษา ตามสัดส่วนที่กำหนด โดยวิธีการสุ่มอย่างง่าย (simple random sampling) รายละเอียดในตาราง 2

ตาราง 2 รายชื่อโรงเรียนและจำนวนนักเรียนที่เป็นกลุ่มตัวอย่างแต่ละเขตพื้นที่การศึกษาและขนาดโรงเรียน

เขตพื้นที่การศึกษา	โรงเรียน	จำนวนนักเรียน (คน)		
		ทดสอบครั้งที่ 1	ทดสอบครั้งที่ 2	กลุ่มตัวอย่าง
1	โรงเรียนขนาดใหญ่			
	วัดเกาะถ้ำ		55	
	บ้านน้ำกระจาย			72
	วัดแม่เป็ยะ			70
	โรงเรียนขนาดกลาง			
	วัดนาหม่อม	25		
	บ้านเขาแดง		29	
	บ้านคอนจี่เหล็ก		30	
	วัดทุ่งหม้อโฆสิตาราม	27		
	ชุมชนบ้านบ่อประดู่			33
	ชุมชนบ้านด่าน			29
	โรงเรียนขนาดเล็ก			
อนุบาลท่าสะอ้าน			24	
2	โรงเรียนขนาดใหญ่			
	บ้านคลองหวะ	55		
	บ้านโป๊ะหมอ		57	
	วัดทุ่งลุงมิตรภาพที่ 198		64	
	บ้านคลองหวะ			70
	บ้านโคกเมา			75
	วัดเทพชุมชน			
	โรงเรียนขนาดกลาง			
เสนาณรงค์	37			
บ้านดินลาน		31		

ตาราง 2 (ต่อ)

เขตพื้นที่ การศึกษา	โรงเรียน	จำนวนนักเรียน (คน)		
		ทดสอบ ครั้งที่ 1	ทดสอบ ครั้งที่ 2	กลุ่มตัวอย่าง
	โรงเรียนขนาดกลางบ้านคลองปอม			
	วัดเนินพิชัย			31
	โรงเรียนขนาดเล็ก			36
	วัดท่าแซะ			27
	โรงเรียนขนาดใหญ่			
	ชุมชนบ้านป่าดง			
	บ้านคลองแงะ	146		
	บ้านตะเคียนเกา		82	
	บ้านนาทิว			85
	โรงเรียนขนาดกลาง			85
	บ้านหัวถนน			
	บ้านปรึก	60		
	บ้านน้ำลัด	40		
	ชุมชนบ้านทางควาย		42	
	บ้านลำซิง			30
	บ้านท่าโพธิ์			46
	โรงเรียนเล็ก			44
	ชุมชนบ้านจะโหนด			
	บ้านพรุเดียว			21
	ประสิทธิ์ทิวสิน 2			18
				17
	รวม	390	390	849

เครื่องมือที่ใช้ในการศึกษาค้นคว้า

เครื่องมือที่ใช้ในการศึกษาค้นคว้าครั้งนี้ เป็นแบบสอบถาม 3 ฉบับ และแบบทดสอบ จำนวน 1 ฉบับ รวม 4 ฉบับ ดังนี้

1. แบบสอบถามการอบรมเลี้ยงดู จำนวน 60 ข้อ โดยข้อคำถามจะแยกพฤติกรรมและลักษณะการของการอบรมเลี้ยงดูออกเป็นด้าน ๆ ดังนี้

1.1 การส่งเสริมด้านร่างกาย	จำนวน	15	ข้อ
1.2 การส่งเสริมด้านอารมณ์	จำนวน	15	ข้อ
1.3 การส่งเสริมด้านสังคม	จำนวน	15	ข้อ
1.4 การส่งเสริมด้านสติปัญญา	จำนวน	15	ข้อ

2. แบบสอบถามการจัดกิจกรรมการเรียนการสอน จำนวน 60 ข้อ โดยข้อคำถามจะแยกพฤติกรรมและลักษณะการจัดกิจกรรมการเรียนการสอนของครูออกเป็น ด้านๆ ดังนี้

2.1 การจัดกิจกรรมให้เหมาะสมกับผู้เรียน	จำนวน	15	ข้อ
2.2 การส่งเสริมสนับสนุนสื่ออุปกรณ์ต่าง ๆ	จำนวน	15	ข้อ
2.3 การเปิดโอกาสให้ผู้เรียนได้เรียนรู้อย่างหลากหลาย	จำนวน	15	ข้อ
2.4 มีการแลกเปลี่ยนความคิดเห็นของกันและกัน	จำนวน	15	ข้อ

3. แบบสอบถามการจัดบรรยากาศในชั้นเรียน จำนวน 45 ข้อ โดยข้อคำถามจะแยกการจัดบรรยากาศในชั้นเรียนออกเป็นด้าน ๆ ประกอบด้วย 3 ด้าน คือ

3.1 การใช้แรงจูงใจ	จำนวน	15	ข้อ
3.2 การควบคุมชั้นเรียน	จำนวน	15	ข้อ
3.3 ความสัมพันธ์ระหว่างครูและผู้เรียน	จำนวน	15	ข้อ

4. แบบทดสอบวัดความสามารถในการคิด จำนวน 1 ฉบับ เป็นแบบทดสอบสถานการณ์ 4 ตัวเลือกและมีคำตอบที่ถูกต้องเพียงคำตอบเดียว แต่ละข้อจะชี้ชัดว่าเป็นความสามารถในการคิดแบบใด และข้อคำถามจะมีการปะปนเรียงสลับข้อกันไป จำนวน 75 ข้อ ประกอบด้วย 5 ด้าน คือ

4.1 การคิดจำแนกประเภท	จำนวน	15	ข้อ
4.2 การคิดประเมินค่า	จำนวน	15	ข้อ
4.3 ความคิดรวบยอด	จำนวน	15	ข้อ
4.4 การคิดแก้ปัญหา	จำนวน	15	ข้อ
4.5 ความคิดสร้างสรรค์	จำนวน	15	ข้อ

วิธีดำเนินการสร้างเครื่องมือในการศึกษาค้นคว้า

1. แบบสอบถามการอบรมเลี้ยงดู จำนวน 1 ฉบับ ซึ่งผู้วิจัยได้ดำเนินการสร้างมีขั้นตอนดังภาพประกอบ 2

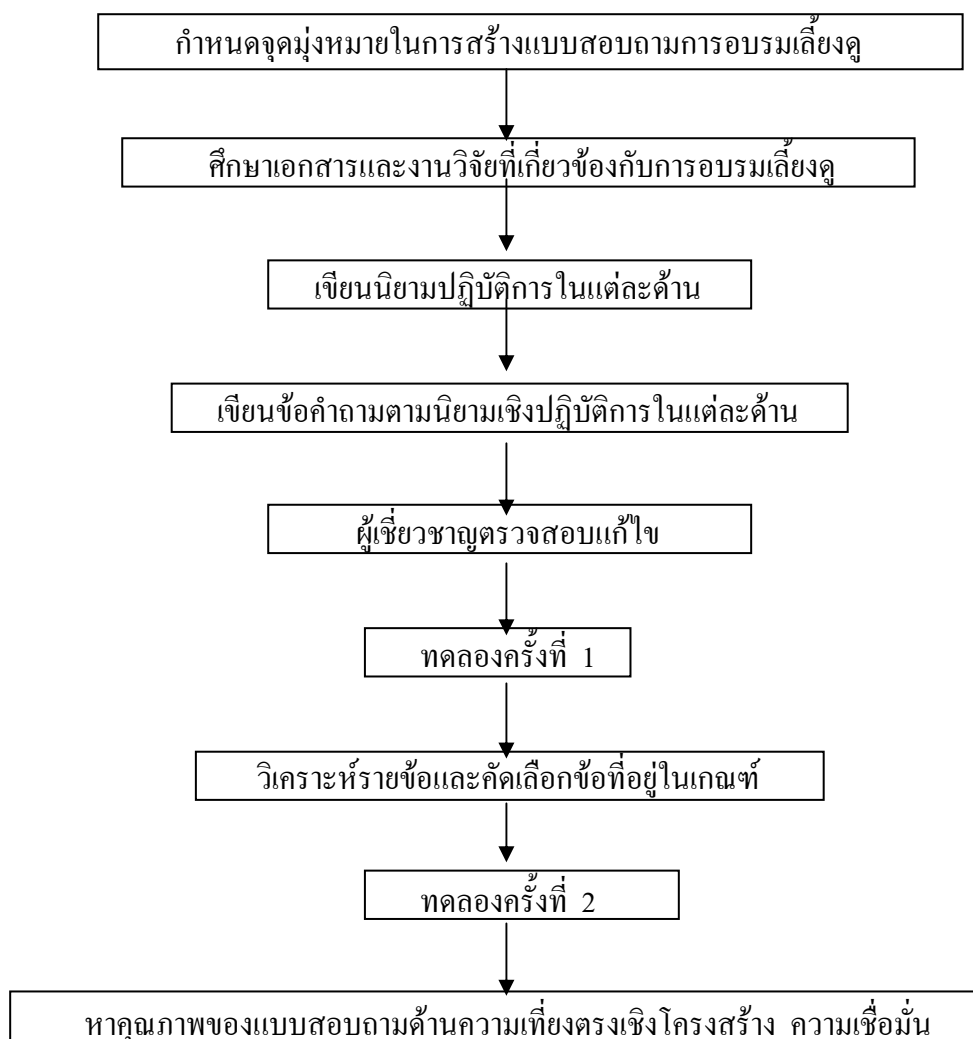

ภาพประกอบ 2 ลำดับขั้นตอนในการดำเนินการสร้างแบบสอบถามการอบรมเลี้ยงดู

จากลำดับขั้นตอนในการดำเนินการสร้างแบบสอบถามการอบรมเลี้ยงดู อธิบายรายละเอียดได้ดังนี้

1. กำหนดจุดมุ่งหมายในการสร้างแบบสอบถามครั้งนี้ เพื่อนำแบบสอบถามที่สร้างขึ้นให้มีคุณภาพไปใช้ในการศึกษาครั้งต่อไป
2. ศึกษาเอกสารและงานวิจัยที่เกี่ยวข้องกับการอบรมเลี้ยงดู เพื่อนำไปเป็นแนวทางในการสร้างแบบสอบถามการอบรมเลี้ยงดู
3. กำหนดประเด็นที่ต้องการสร้างแบบสอบถาม โดยให้นิยามเชิงปฏิบัติการการอบรมเลี้ยงดู เป็น 4 ลักษณะ คือการอบรมเลี้ยงดูที่ส่งเสริมด้านร่างกาย อารมณ์ สังคมและสติปัญญา เพื่อนำมาเป็นแนวทางในการสร้างแบบสอบถาม
4. สร้างข้อคำถามให้สอดคล้องกับประเด็นที่กำหนดขึ้น โดยพิจารณาจากเอกสารและงานวิจัยที่เกี่ยวข้องกับการอบรมเลี้ยงดูทั้ง 4 ด้านจำนวน 80 ข้อ และในการสร้าง ข้อคำถามการอบรมเลี้ยงดู สร้างแบบมาตราส่วนการประมาณค่า 3 ระดับ
5. นำแบบสอบถามที่สร้างขึ้นเสนออาจารย์ที่ปรึกษาวิทยานิพนธ์ แล้วนำไปให้ผู้เชี่ยวชาญ (รายนามดังภาคผนวก ก) โดยตรวจสอบความเที่ยงตรงเชิงเนื้อหา เพื่อตรวจสอบ ข้อคำถามในส่วนของความเหมาะสมและ สอดคล้องทางด้านเนื้อหาและภาษาที่ใช้ ว่าวัดได้ตรงคุณลักษณะที่ต้องการหรือไม่ แล้วคำนวณหาค่าดัชนีความสอดคล้อง มีค่า IOC ตั้งแต่ .80–1.00 ดังรายละเอียดในภาคผนวก ข และคัดเลือกข้อคำถามที่มีค่า IOC ตั้งแต่ 0.7 ขึ้นไป จำนวน 75 ข้อ
6. นำแบบสอบถามวัดการการอบรมเลี้ยงดูที่ได้จากการตรวจสอบแล้วไปทดลองใช้ (try-out) ครั้งที่ 1 กับนักเรียนชั้นประถมศึกษาปีที่ 6 ในจังหวัดสงขลา ภาคเรียนที่ 1 ปีการศึกษา 2548 จำนวน 390 คน แล้วนำข้อมูลที่ได้อามาวิเคราะห์หาอำนาจจำแนกของข้อคำถามเป็นรายข้อ โดยวิธีการทดสอบที่ แล้วคัดเลือกข้อคำถามที่ค่าที่มีนัยสำคัญทางสถิติที่ระดับ .01 ไว้ จำนวน 67 ข้อ ดังรายละเอียดในภาคผนวก ค
7. นำแบบสอบถามการอบรมเลี้ยงดูไปทดลองใช้ (try-out) ครั้งที่ 2 กับนักเรียนชั้นประถมศึกษาปีที่ 6 ในจังหวัดสงขลา ภาคเรียนที่ 1 ปีการศึกษา 2548 จำนวน 390 คน แล้วนำมาวิเคราะห์หาความเที่ยงตรงเชิงโครงสร้าง โดยหาค่าสัมประสิทธิ์สหสัมพันธ์ของเพียร์สันระหว่างคะแนนรายข้อกับคะแนนรวมทั้งฉบับ แล้วคัดเลือกข้อคำถามที่ค่าสัมประสิทธิ์สหสัมพันธ์มีนัยสำคัญทางสถิติที่ระดับ .01 ไว้ด้านละ 15 ข้อ รวม 60 ข้อ (รายละเอียดในภาคผนวก ง) และหาค่าความเชื่อมั่นของแบบสอบถามโดยใช้สูตรสัมประสิทธิ์แอลฟา (Alpha-coefficient) ได้ค่าความเชื่อมั่นเท่ากับ .9039
8. สร้างแบบสอบถามการอบรมเลี้ยงดูฉบับสมบูรณ์ แล้วนำไปเก็บข้อมูลจากกลุ่มตัวอย่าง

ตัวอย่างของแบบสอบถามการอบรมเลี้ยงดู

ตัวอย่าง คำชี้แจง ให้นักเรียนอ่านข้อความแต่ละข้อ แล้วทำเครื่องหมาย ✓ ลงในช่องสำหรับกิจกรรมหรือรูปแบบการอบรมเลี้ยงดูที่นักเรียนได้รับ ซึ่งแต่ละช่องมีความหมายดังนี้

ปฏิบัติบ่อยครั้ง คือ ปฏิบัติ 3 ครั้งขึ้นไปต่อสัปดาห์

ปฏิบัติบางครั้ง คือ ปฏิบัติ 1-2 ครั้งต่อสัปดาห์

ไม่ปฏิบัติเลย คือ ไม่ปฏิบัติเลยแม้แต่ครั้งเดียวในหนึ่งสัปดาห์

ข้อ	กิจกรรม	ปฏิบัติ บ่อยครั้ง	ปฏิบัติ บางครั้ง	ไม่ ปฏิบัติเลย
(0)	พ่อแม่จะเปิดโอกาสให้ท่านได้ทำอะไรด้วยตัว ของท่านเอง โดยที่พ่อแม่จะคอยช่วยเหลือและ ให้คำแนะนำ ✓
(00)	เมื่อท่านทำดีหรือทำตามคำสอนของพ่อแม่ พ่อแม่จะมีการกล่าวชมและให้รางวัล ✓

การตรวจให้คะแนน

ใช้เกณฑ์การตรวจให้คะแนนดังนี้

เกณฑ์การให้คะแนนแบบสอบถามการอบรมเลี้ยงดู มีลักษณะเป็นมาตราส่วนประมาณค่า มี 3
ระดับ การตรวจให้คะแนนมี 2 กรณี คือ

กรณีที่ 1 ข้อความที่มีความหมายเชิงนิมิต (positive) มีเกณฑ์การให้คะแนนดังนี้

ปฏิบัติบ่อยครั้ง ให้ 2 คะแนน

ปฏิบัติบางครั้ง ให้ 1 คะแนน

ไม่ปฏิบัติเลย ให้ 0 คะแนน

กรณีที่ 2 ข้อความที่มีความหมายเชิงนิเสธ (negative) มีเกณฑ์การให้คะแนน ดังนี้

ปฏิบัติบ่อยครั้ง ให้ 0 คะแนน

ปฏิบัติบางครั้ง ให้ 1 คะแนน

ไม่ปฏิบัติเลย ให้ 2 คะแนน

2. แบบสอบถามการจัดกิจกรรมการเรียนการสอน จำนวน 1 ฉบับ ซึ่งผู้วิจัยได้
ดำเนินการสร้างมีขั้นตอน ดังภาพประกอบ 3

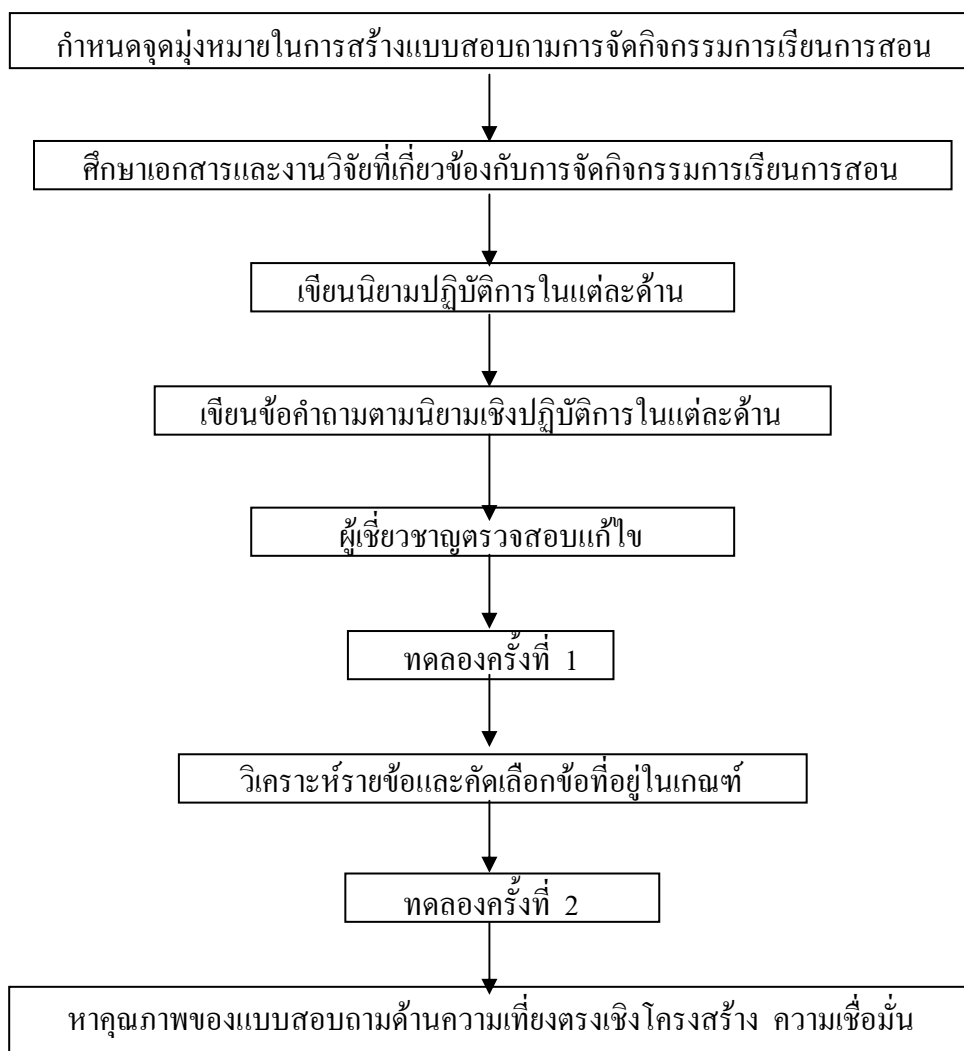

ภาพประกอบ 3 ลำดับขั้นตอนในการดำเนินการสร้างแบบสอบถามการจัดกิจกรรม การเรียนการสอน

จากลำดับขั้นตอนในการดำเนินการสร้างแบบสอบถามการจัดกิจกรรมการเรียนการสอน อธิบายรายละเอียดได้ดังนี้

1. กำหนดจุดมุ่งหมายในการสร้างแบบสอบถามครั้งนี้ เพื่อนำแบบสอบถามที่สร้างขึ้นให้มีคุณภาพไปใช้ในการศึกษาครั้งต่อไป
2. ศึกษาเอกสารและงานวิจัยที่เกี่ยวข้องกับการจัดกิจกรรมการเรียนการสอน เพื่อนำไปเป็นแนวทางในสร้างแบบสอบถามการจัดกิจกรรมการเรียนการสอน
3. กำหนดประเด็นที่ต้องการสร้างแบบสอบถาม คือ การจัดกิจกรรมการเรียนการสอนของครู โดยกำหนดนิยามเชิงปฏิบัติการการจัดกิจกรรมการเรียนการสอน หมายถึง การจัดกิจกรรมให้เหมาะสมกับผู้เรียน การส่งเสริมสนับสนุนสื่ออุปกรณ์ต่าง ๆ การเปิดโอกาสให้ผู้เรียนเรียนรู้อย่างหลากหลาย และมีการแลกเปลี่ยนความคิดเห็นซึ่งกันและกัน
4. สร้างข้อคำถามให้สอดคล้องกับประเด็นที่กำหนดขึ้น โดยพิจารณาจากเอกสารและงานวิจัยที่เกี่ยวข้องกับการจัดกิจกรรมการเรียนการสอน ทั้ง 4 ด้าน จำนวน 80 ข้อ และในการสร้างข้อคำถามการจัดกิจกรรมการเรียนการสอน สร้างแบบมาตราส่วน การประมาณค่า 3 ระดับ
5. นำแบบสอบถามที่สร้างขึ้นเสนออาจารย์ที่ปรึกษาวิทยานิพนธ์ แล้วนำไปให้ผู้เชี่ยวชาญ (รายนามดังภาคผนวก ก) พิจารณาความเที่ยงตรงเชิงเนื้อหา เพื่อตรวจสอบข้อคำถามให้เหมาะสมและความสอดคล้องทางด้านเนื้อหาและภาษาที่ใช้ ว่าวัดได้ตรงคุณลักษณะที่ต้องการหรือไม่ โดยคำนวณค่าดัชนีความสอดคล้อง มีค่า IOC ตั้งแต่ .80 - 1.00 รายละเอียดในภาคผนวก ข และคัดเลือกข้อคำถามที่มีค่า IOC ตั้งแต่ 0.7 ขึ้นไป จำนวน 76 ข้อ
6. นำแบบสอบถามวัดการจัดกิจกรรมการเรียนการสอนที่ได้จากการตรวจสอบแล้ว ไปทดลองใช้ครั้งที่ 1 กับนักเรียนชั้นประถมศึกษาปีที่ 6 ในจังหวัดสงขลา ภาคเรียนที่ 1 ปีการศึกษา 2548 จำนวน 390 คน แล้วนำข้อมูลที่ได้อาวิเคราะห์ค่าอำนาจจำแนกของข้อคำถามเป็นรายข้อ โดยวิธีการทดสอบที แล้วคัดเลือกข้อคำถามที่ค่าที่มีนัยสำคัญทางสถิติที่ระดับ .01 ไว้ จำนวน 66 ข้อ ดังรายละเอียดในผนวก ค
7. นำแบบสอบถามการจัดกิจกรรมการเรียนการสอนไปทดลองใช้ครั้งที่ 2 กับนักเรียนชั้นประถมศึกษาปีที่ 6 ในจังหวัดสงขลา ภาคเรียนที่ 1 ปีการศึกษา 2548 จำนวน 390 คน แล้วนำมาวิเคราะห์หาค่าความเที่ยงตรงเชิงโครงสร้างโดยหาค่าสัมประสิทธิ์สหสัมพันธ์ของเพียร์สันระหว่างคะแนนรายข้อกับคะแนนรวมทั้งฉบับ แล้วคัดเลือกข้อคำถามที่ค่าสัมประสิทธิ์สหสัมพันธ์มีนัยสำคัญทางสถิติที่ระดับ .01 ไว้ด้านละ 15 ข้อ รวม 60 ข้อ (รายละเอียดในภาคผนวก ง) และหาค่าความเชื่อมั่นของแบบสอบถามโดยใช้สูตรสัมประสิทธิ์แอลฟา (Alpha-coefficient) ได้ค่าความเชื่อมั่นเท่ากับ .9021

8. สร้างแบบสอบถามการจัดกิจกรรมการเรียนการสอนฉบับสมบูรณ์ แล้วนำไปเก็บข้อมูลจากกลุ่มตัวอย่าง

ตัวอย่างของแบบสอบถามการจัดกิจกรรมการเรียนการสอน

ตัวอย่าง คำชี้แจง ให้นักเรียนอ่านข้อความแต่ละข้อ แล้วทำเครื่องหมาย ✓ ลงในช่องสำหรับกิจกรรมหรือรูปแบบการจัดกิจกรรมการเรียนการสอนที่นักเรียนได้รับ ซึ่งแต่ละช่องมีความหมายดังนี้

ปฏิบัติบ่อยครั้ง คือ ปฏิบัติ 3 ครั้งขึ้นไปต่อสัปดาห์

ปฏิบัติบางครั้ง คือ ปฏิบัติ 1-2 ครั้งต่อสัปดาห์

ไม่ปฏิบัติเลย คือ ไม่ปฏิบัติเลยแม้แต่ครั้งเดียวในหนึ่งสัปดาห์

ข้อ	กิจกรรม	ปฏิบัติบ่อยครั้ง	ปฏิบัติบางครั้ง	ไม่ปฏิบัติเลย
(0)	ในการเรียนแต่ละคาบ ครูผู้สอนเปิดโอกาสให้นักเรียนร่วมสนทนาแลกเปลี่ยนความคิดเห็น..... ✓
(00)	นักเรียนมีส่วนร่วมในการเลือกเนื้อหาที่จะเรียน.. ✓

การตรวจให้คะแนน

ใช้เกณฑ์การตรวจให้คะแนนดังนี้

เกณฑ์การให้คะแนนแบบสอบถามการจัดกิจกรรมการเรียนการสอน มีลักษณะเป็นมาตราส่วนประมาณค่า มี 3 ระดับ การตรวจให้คะแนนมี 2 กรณี คือ

กรณีที่ 1 ข้อความที่มีความหมายเชิงนิมิต (positive) มีเกณฑ์การให้คะแนนดังนี้

ปฏิบัติบ่อยครั้ง ให้ 2 คะแนน

ปฏิบัติบางครั้ง ให้ 1 คะแนน

ไม่ปฏิบัติเลย ให้ 0 คะแนน

กรณีที่ 2 ข้อความที่มีความหมายเชิงนิเสธ (negative) มีเกณฑ์การให้คะแนน ดังนี้

ปฏิบัติบ่อยครั้ง ให้ 0 คะแนน

ปฏิบัติบางครั้ง ให้ 1 คะแนน

ไม่ปฏิบัติเลย ให้ 2 คะแนน

3. แบบสอบถามการจัดบรรยากาศในชั้นเรียน จำนวน 1 ฉบับ ซึ่งผู้วิจัยได้
ดำเนินการสร้างมีขั้นตอน ดังภาพประกอบ 4

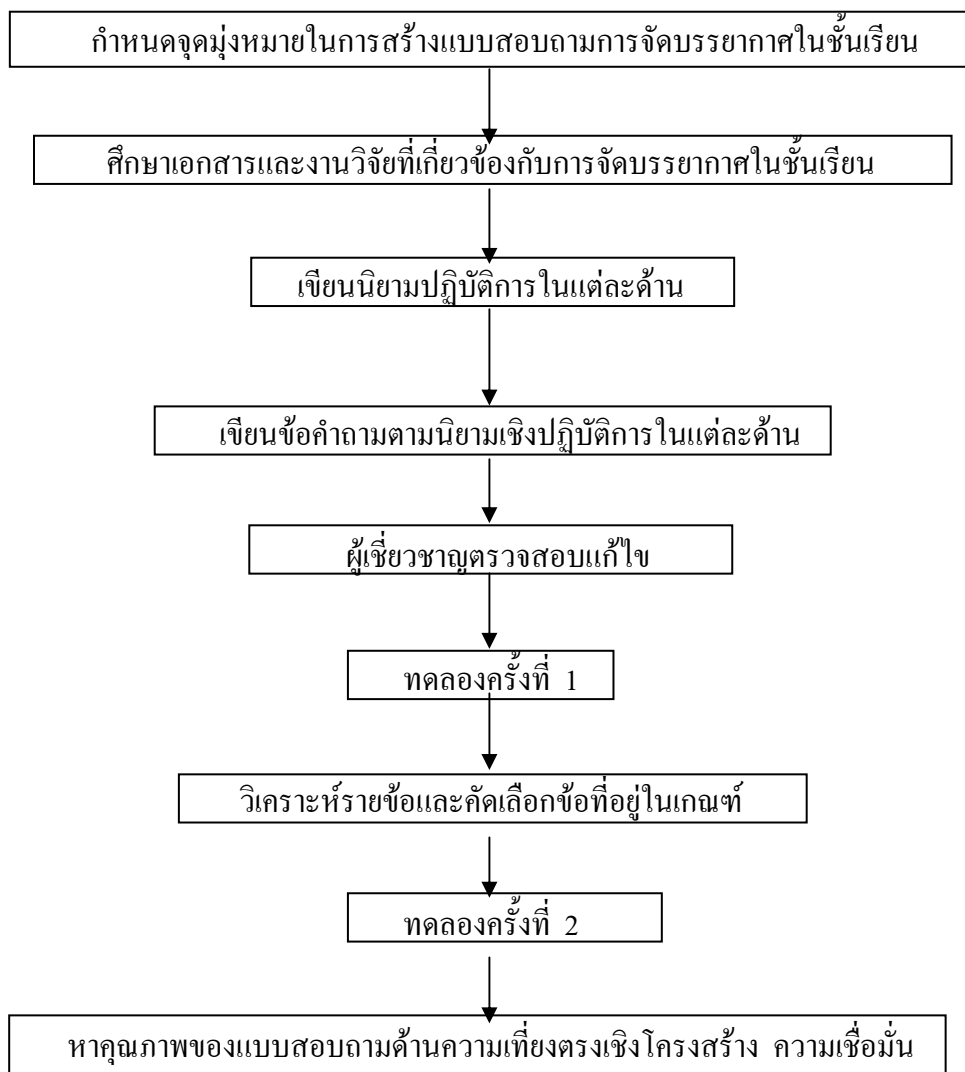

ภาพประกอบ 4 ลำดับขั้นตอนในการดำเนินการสร้างแบบสอบถามการจัดบรรยากาศในชั้นเรียน

จากลำดับขั้นตอนในการดำเนินการสร้างแบบสอบถามการจัดบรรยากาศในชั้นเรียน
อธิบายรายละเอียดได้ดังนี้

1. กำหนดจุดมุ่งหมายในการสร้างแบบสอบถามครั้งนี้ เพื่อนำแบบสอบถามที่สร้างขึ้นให้
มีคุณภาพไปใช้ในการศึกษาครั้งต่อไป

2. ศึกษาเอกสารและงานวิจัยที่เกี่ยวข้องกับการจัดบรรยากาศในชั้นเรียน เพื่อนำไปเป็น
แนวทางในสร้างแบบสอบถามการจัดบรรยากาศในชั้นเรียน

3. กำหนดประเด็นที่ต้องการสร้างแบบสอบถาม คือ การจัดบรรยากาศในชั้นเรียน โดย
กำหนดนิยามเชิงปฏิบัติการการจัดบรรยากาศในชั้นเรียน หมายถึง การใช้แรงจูงใจ การควบคุม
ชั้นเรียน และความสัมพันธ์ระหว่างครูและนักเรียน

4. สร้างข้อคำถามให้สอดคล้องกับประเด็นที่กำหนดขึ้น โดยพิจารณาจากเอกสารและงานวิจัย
ที่เกี่ยวข้องกับการจัดบรรยากาศในชั้นเรียนทั้ง 3 ด้าน จำนวน 60 ข้อ และในการสร้างข้อคำถามการจัด
บรรยากาศในชั้นเรียน สร้างแบบมาตราส่วนการประมาณค่า 3 ระดับ

5. นำแบบสอบถามที่สร้างขึ้นเสนออาจารย์ที่ปรึกษาวิทยานิพนธ์ แล้วนำไปให้ผู้เชี่ยวชาญ
(รายนามดังภาคผนวก ก) พิจารณาความเที่ยงตรงเชิงเนื้อหา เพื่อตรวจสอบข้อคำถามให้เหมาะสม
และความสอดคล้องทางด้านเนื้อหาและภาษาที่ใช้ ว่าวัดได้ตรงคุณลักษณะที่ต้องการหรือไม่
โดยคำนวณค่าดัชนีความสอดคล้อง มีค่า IOC ตั้งแต่ .80 – 1.00 รายละเอียดในภาคผนวก ข
และคัดเลือกข้อคำถามที่มีค่า IOC ตั้งแต่ 0.7 ขึ้นไป จำนวน 58 ข้อ

6. นำแบบสอบถามวัดการจัดบรรยากาศในชั้นเรียนที่ได้จากการตรวจสอบแล้วไปทดลอง
ใช้ครั้งที่ 1 กับนักเรียนชั้นประถมศึกษาปีที่ 6 ในจังหวัดสงขลา ภาคเรียนที่ 1 ปีการศึกษา 2548
จำนวน 390 คน แล้วนำข้อมูลที่ได้มาวิเคราะห์ค่าอำนาจจำแนกของข้อคำถามเป็นรายข้อ โดยวิธี
การทดสอบที แล้วคัดเลือกข้อคำถามที่ค่าที่มีนัยสำคัญทางสถิติที่ระดับ .01 ไว้ จำนวน 50 ข้อ
รายละเอียดในภาคผนวก ค

7. นำแบบสอบถามการจัดบรรยากาศในชั้นเรียนไปทดลองใช้ครั้งที่ 2 กับนักเรียนชั้น
ประถมศึกษาปีที่ 6 ในจังหวัดสงขลา ภาคเรียนที่ 1 ปีการศึกษา 2548 จำนวน 390 คน แล้วนำมา
วิเคราะห์หาค่าความเที่ยงตรงเชิงโครงสร้าง โดยหาค่าสัมประสิทธิ์สหสัมพันธ์ของเพียร์สันระหว่าง
คะแนนรายข้อกับคะแนนรวมทั้งฉบับ แล้วคัดเลือกข้อคำถามที่ค่าสัมประสิทธิ์สหสัมพันธ์มีนัยสำคัญ
ทางสถิติที่ระดับ .01 ไว้ด้านละ 15 ข้อ รวม 45 ข้อ (รายละเอียดในภาคผนวก ง) และหาค่าความเชื่อมั่น
ของแบบสอบถามโดยใช้สูตรสัมประสิทธิ์แอลฟา (Alpha-coefficient) ได้มีค่าเท่ากับ .8580

8. สร้างแบบสอบถามการจัดบรรยากาศในชั้นเรียนฉบับสมบูรณ์แล้วนำไปเก็บข้อมูลจาก
กลุ่มตัวอย่าง

ตัวอย่างของแบบสอบถามการจัดบรรยากาศในชั้นเรียน

ตัวอย่าง คำชี้แจง ให้นักเรียนอ่านข้อความแต่ละข้อ แล้วทำเครื่องหมาย ✓ ลงในช่องสำหรับกิจกรรมหรือรูปแบบการจัดบรรยากาศในชั้นเรียนที่นักเรียนได้รับ ซึ่งแต่ละช่วงมีความหมายดังนี้

ปฏิบัติบ่อยครั้ง คือ ปฏิบัติ 3 ครั้งขึ้นไปต่อสัปดาห์

ปฏิบัติบางครั้ง คือ ปฏิบัติ 1-2 ครั้งต่อสัปดาห์

ไม่ปฏิบัติเลย คือ ไม่ปฏิบัติเลยแม้แต่ครั้งเดียวในหนึ่งสัปดาห์

ข้อ	กิจกรรม	ปฏิบัติบ่อยครั้ง	ปฏิบัติบางครั้ง	ไม่ปฏิบัติเลย
(0)	เลือกหรือตัดแปลงวัสดุที่ใช้การตกแต่งห้องเรียน อยู่เสมอ ✓
(00)	ในชั้นเรียนมีการจัดนิทรรศการ ✓

การตรวจให้คะแนน

ใช้เกณฑ์การตรวจให้คะแนนดังนี้

เกณฑ์การให้คะแนนแบบสอบถามการจัดบรรยากาศในชั้นเรียน มีลักษณะเป็นมาตราส่วนประมาณค่า มี 3 ระดับ การตรวจให้คะแนนมี 2 กรณี คือ

กรณีที่ 1 ข้อความที่มีความหมายเชิงนิมิต (positive) มีเกณฑ์การให้คะแนนดังนี้

ปฏิบัติบ่อยครั้ง ให้ 2 คะแนน

ปฏิบัติบางครั้ง ให้ 1 คะแนน

ไม่ปฏิบัติเลย ให้ 0 คะแนน

กรณีที่ 2 ข้อความที่มีความหมายเชิงนิเสธ (negative) มีเกณฑ์การให้คะแนน ดังนี้

ปฏิบัติบ่อยครั้ง ให้ 0 คะแนน

ปฏิบัติบางครั้ง ให้ 1 คะแนน

ไม่ปฏิบัติเลย ให้ 2 คะแนน

4. แบบทดสอบวัดความสามารถในการคิด ซึ่งผู้วิจัยได้ดำเนินการสร้างมีขั้นตอน
ดังภาพประกอบ 5

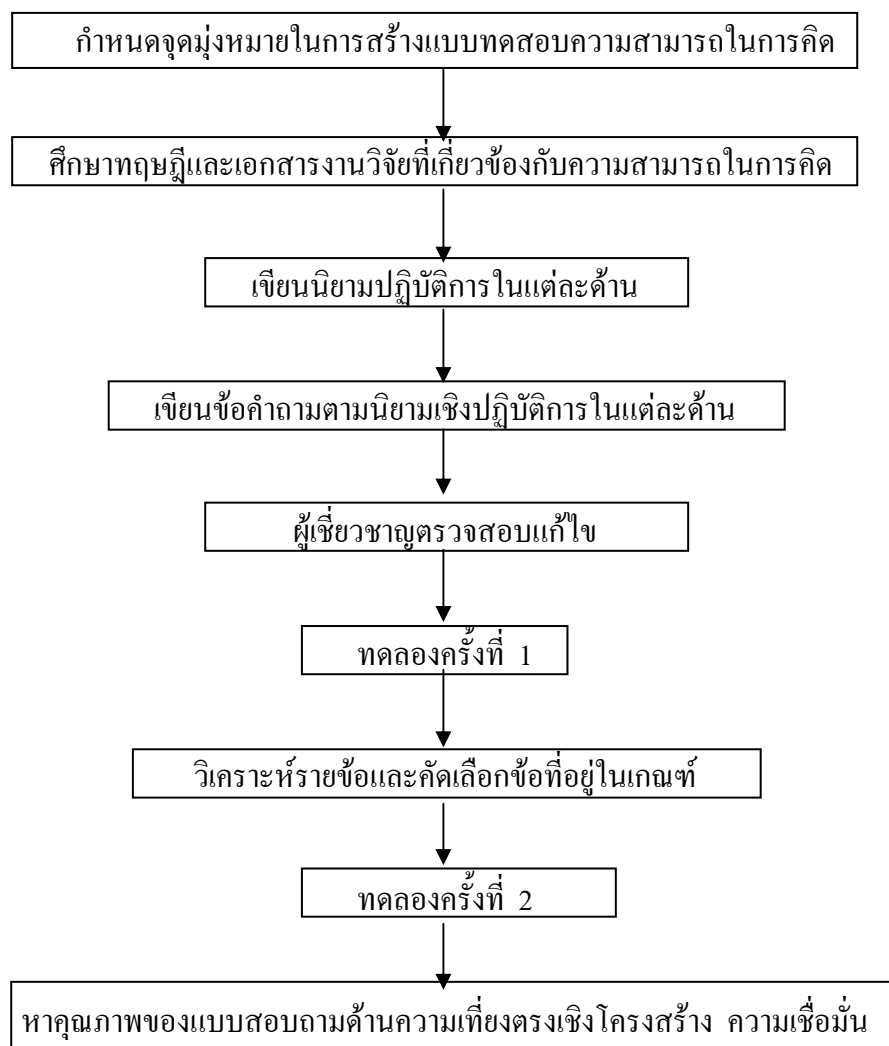

ภาพประกอบ 5 ลำดับขั้นตอนในการดำเนินการสร้างแบบทดสอบวัดความสามารถในการคิด

จากลำดับขั้นตอนในการดำเนินการสร้างแบบทดสอบวัดความสามารถในการคิด อธิบายรายละเอียดได้ดังนี้

1. กำหนดจุดมุ่งหมายในการสร้างแบบทดสอบครั้งนี้ เพื่อนำแบบทดสอบที่สร้างขึ้นให้มีคุณภาพไปใช้ในการศึกษาครั้งต่อไป

2. ศึกษาเอกสารและงานวิจัยที่เกี่ยวข้องกับความสามารถในการคิด เพื่อนำไปเป็นแนวทางในสร้างแบบทดสอบวัดความสามารถในการคิด

3. กำหนดประเด็นที่ต้องการสร้างแบบทดสอบ โดยเขียนนิยามเชิงปฏิบัติการของความสามารถในการคิดในแต่ละด้าน หมายถึง การคิดจำแนกประเภท ความคิดรวบยอด การคิดจำแนกประเภท การคิดแก้ปัญหา และความคิดสร้างสรรค์ เพื่อนำมาเป็นแนวทางในการสร้างแบบทดสอบ

4. สร้างข้อคำถามให้สอดคล้องกับประเด็นที่กำหนดขึ้น โดยพิจารณาข้อคำถามจากเอกสารและงานวิจัยที่เกี่ยวข้องกับความสามารถในการคิดในแต่ละด้าน ซึ่งข้อคำถามแต่ละข้อจะชี้ชัดถึงความสามารถในการคิดแต่ละด้านอย่างเด่นชัด จำนวน 100 ข้อ ลักษณะของแบบทดสอบเป็น ข้อคำถามเลือกตอบ 4 ตัวเลือก

5. นำแบบทดสอบที่สร้างขึ้นเสน้อาจารย์ที่ปรึกษาวิทยานิพนธ์ แล้วนำไปให้ผู้เชี่ยวชาญ (รายนามดังภาคผนวก ก) พิจารณาความเที่ยงตรงเชิงเนื้อหา เพื่อตรวจสอบข้อคำถามให้เหมาะสมและความสอดคล้องเชิงเนื้อหา และภาษาที่ใช้ ว่าวัดได้ตรงคุณลักษณะที่ต้องการหรือไม่ โดยคำนวณหาค่าดัชนีความสอดคล้อง มีค่า IOC ตั้งแต่ 0.80 – 1.00 รายละเอียดในภาคผนวก ข และคัดเลือกข้อคำถามที่มีค่า IOC ตั้งแต่ 0.7 ขึ้นไป จำนวน 97 ข้อ

6. นำแบบทดสอบการวัดความสามารถในการคิดที่ได้จากการตรวจสอบแล้วไปทดลองใช้ ครั้งที่ 1 กับนักเรียนชั้นประถมศึกษาปีที่ 6 ในจังหวัดสงขลา ภาคเรียนที่ 1 ปีการศึกษา 2548 จำนวน 390 คน แล้วนำข้อมูลที่ได้มาวิเคราะห์หาอำนาจจำแนกของข้อคำถามเป็นรายข้อ โดยวิธีการทดสอบที แล้วคัดเลือกข้อคำถามที่มีนัยสำคัญทางสถิติที่ระดับ .01 ไว้ จำนวน 84 ข้อ รายละเอียดในภาคผนวก ค

7. นำแบบทดสอบการวัดความสามารถในการคิดไปทดลองใช้ครั้งที่ 2 กับ นักเรียนชั้นประถมศึกษาปีที่ 6 ในจังหวัดสงขลา ภาคเรียนที่ 1 ปีการศึกษา 2548 จำนวน 390 คน แล้วนำมาวิเคราะห์หาค่าความเที่ยงตรงเชิงโครงสร้าง โดยหาค่าสัมประสิทธิ์สหสัมพันธ์ของเพียร์สันระหว่างคะแนนรายข้อกับคะแนนรวมทั้งฉบับ แล้วคัดเลือกข้อคำถามที่ค่าสัมประสิทธิ์สหสัมพันธ์มีนัยสำคัญทางสถิติที่ระดับ .01 ไว้ด้านละ 15 ข้อ รวม 75 ข้อ (รายละเอียดในภาคผนวก ง) และหาค่าความเชื่อมั่นของแบบสอบถามโดยใช้สูตรสัมประสิทธิ์แอลฟา (Alpha-coefficient) ได้ค่าเท่ากับ .9471

8. สร้างแบบทดสอบวัดความสามารถในการคิด ฉบับสมบูรณ์แล้วนำไปเก็บข้อมูลจากกลุ่มตัวอย่าง

ตัวอย่างของแบบทดสอบวัดความสามารถในการคิด

คำชี้แจง จงตอบคำถามจากสถานการณ์ต่อไปนี้

1. แบบทดสอบวัดความสามารถในการคิดแก้ปัญหา

สถานการณ์: ขณะที่กาญจนากำลังทำงานประดิษฐ์ดอกไม้อยู่ ปรากฏว่ากาวที่ใช้หมด และเวลานั้นก็เป็นเวลาที่ตีกลมมากแล้ว กาญจนไม่สามารถออกไปซื้อกาวได้

(0) จากสถานการณ์ดังกล่าวนักเรียนคิดว่า กาญจนควรจะทำอย่างไรเพื่อให้งานประดิษฐ์เสร็จ เพื่อส่งครูพรุ่งนี้

- ก. เรียกคุณพ่อให้ไปซื้อกาวให้
- ข. บอกตัวเองว่าทำพรุ่งนี้เช้าก็ทัน
- ค. ใช้แปรงเป็ยกแทนกาว
- ง. โทรไปบอกเพื่อนให้ทำให้ด้วย

ตอบ ค. (ความสามารถในการแก้ปัญหา)

การตรวจให้คะแนน

การตรวจให้คะแนนแบบทดสอบวัดความสามารถในการคิดใช้เกณฑ์ในการตรวจ คือ ตอบถูกให้ 1 คะแนน ตอบผิด หรือเว้นว่างหรือตอบมากกว่าหนึ่งคำตอบในข้อนั้นๆ ให้ 0 คะแนน

วิธีการดำเนินการเก็บรวบรวมข้อมูล

ในการทำวิจัยครั้งนี้ ผู้วิจัยเป็นผู้ดำเนินการเก็บรวบรวม ซึ่งมีขั้นตอนดังนี้

1. ติดต่อของอนุญาตเก็บข้อมูล โดยทำหนังสือขอความอนุเคราะห์จากบัณฑิตวิทยาลัยถึงผู้อำนวยการสถานศึกษาที่เป็นกลุ่มตัวอย่าง
2. ติดต่อโรงเรียนที่เป็นกลุ่มตัวอย่างเพื่อกำหนดวัน เวลา และสถานที่ทำการสอบ
3. ชี้แจงให้นักเรียนกลุ่มตัวอย่างทราบถึงวัตถุประสงค์ของการสอบ เพื่อให้ได้ข้อมูลตามความเป็นจริง
4. นำแบบทดสอบและแบบสอบถาม ไปทดสอบกับนักเรียนกลุ่มตัวอย่าง ซึ่งผู้วิจัยเป็นผู้เก็บข้อมูลด้วยตนเอง
5. รวบรวมกระดาษคำตอบของกลุ่มตัวอย่าง ตรวจให้คะแนน แล้วนำไปวิเคราะห์สรุปและประเมินผล

การวิเคราะห์ข้อมูลและสถิติที่ใช้

นำคะแนนหรือข้อมูลที่ได้ มาวิเคราะห์คำนวณโดยใช้โปรแกรม SPSS/PC⁺ version 10 (ฉัตรศิริ ปิยะพิมลสิทธิ์ 2544 : 120-184)

1. สถิติพื้นฐาน คือ ค่าเฉลี่ย (mean) ค่าเบี่ยงเบนมาตรฐาน (standard deviation)
2. ความสัมพันธ์ระหว่างตัวแปรพยากรณ์แต่ละตัวกับตัวแปรเกณฑ์โดยหาค่าสัมประสิทธิ์สหสัมพันธ์แบบเพียร์สัน (Pearson's product - moment correlation coefficient)
3. ความสัมพันธ์ระหว่างตัวแปรพยากรณ์ทั้งหมด คือ การอบรมเลี้ยงดู การจัดกิจกรรม การเรียนการสอนและการจัดบรรยากาศในชั้นเรียนกับตัวแปรเกณฑ์โดยหาค่าสัมประสิทธิ์สหสัมพันธ์พหุคูณ (multiple correlation coefficient)
4. ตัวพยากรณ์ที่มีอิทธิพลต่อความสามารถในการคิด โดยใช้การวิเคราะห์ถดถอยพหุคูณ (multiple regression analysis) และสร้างสมการพยากรณ์ในรูปคะแนนดิบและคะแนนมาตรฐาน

บทที่ 4

ผลการวิเคราะห์ข้อมูล

การเสนอผลการวิเคราะห์ข้อมูลในการศึกษาครั้งนี้ ผู้วิจัยได้กำหนดสัญลักษณ์และอักษรย่อที่ใช้ในการวิเคราะห์ข้อมูลดังนี้

สัญลักษณ์และอักษรย่อในการวิเคราะห์ข้อมูล

\bar{X}	แทน	ค่าเฉลี่ยของคะแนน
S.D.	แทน	ความเบี่ยงเบนมาตรฐานของคะแนน
X_1	แทน	คะแนนจากแบบสอบถามการอบรมเลี้ยงดู
X_2	แทน	คะแนนจากแบบสอบถามการจัดกิจกรรมการเรียนการสอน
X_3	แทน	คะแนนจากแบบสอบถามการจัดบรรยากาศในชั้นเรียน
Y	แทน	คะแนนจากแบบทดสอบวัดความสามารถในการคิด
Z_1	แทน	คะแนนมาตรฐานการอบรมเลี้ยงดู
Z_2	แทน	คะแนนมาตรฐานการจัดกิจกรรมการเรียนการสอน
Z_3	แทน	คะแนนมาตรฐานการจัดบรรยากาศในชั้นเรียน
Y'	แทน	ความสามารถในการคิดในรูปคะแนนดิบ
b	แทน	น้ำหนักความสำคัญในรูปคะแนนดิบ
Z'	แทน	ความสามารถในการคิดในรูปคะแนนมาตรฐาน
β	แทน	น้ำหนักความสำคัญในรูปคะแนนดิบ
S.E. _{est}	แทน	ค่าความคลาดเคลื่อนของการพยากรณ์
a	แทน	ค่าคงที่
S.E. _b	แทน	ความคลาดเคลื่อนมาตรฐานของน้ำหนักความสำคัญในรูปคะแนนดิบ
t	แทน	ค่าสถิติการแจกแจงแบบ t
F	แทน	ค่าสถิติการแจกแจงของ F
R	แทน	สัมประสิทธิ์สหสัมพันธ์หาคู่คูณ
R^2	แทน	สัมประสิทธิ์ของการพยากรณ์

R^2_{change}	แทน	สัมประสิทธิ์ของการพยากรณ์ที่เปลี่ยนไปจากเดิมเมื่อเพิ่มตัวพยากรณ์ทีละตัว
**	แทน	มีนัยสำคัญทางสถิติที่ระดับ .01

การนำเสนอผลการวิเคราะห์

ผลการวิเคราะห์ข้อมูลในการศึกษาค้นคว้าครั้งนี้ ผู้วิจัยได้นำเสนอผลตามลำดับดังนี้

1. ความสัมพันธ์ระหว่างการอบรมเลี้ยงดู การจัดกิจกรรมการเรียนการสอน และ การจัดบรรยากาศในชั้นเรียน กับความสามารถในการคิด

1.1 สถิติพื้นฐานของคะแนนการอบรมเลี้ยงดู การจัดกิจกรรมการเรียนการสอน การจัดบรรยากาศในชั้นเรียน และความสามารถในการคิด

1.2 สัมประสิทธิ์สหสัมพันธ์ระหว่างตัวแปรพยากรณ์ คือ การอบรมเลี้ยงดู การจัดกิจกรรมการเรียนการสอน และการจัดบรรยากาศในชั้นเรียนกับตัวแปรเกณฑ์ คือความสามารถในการคิด

2. สร้างสมการพยากรณ์ความสามารถในการคิด ซึ่งมีรายละเอียดดังนี้

2.1 สัมประสิทธิ์สหสัมพันธ์พหุคูณ สัมประสิทธิ์ของการพยากรณ์ และค่าความเปลี่ยนแปลงสัมประสิทธิ์ของการพยากรณ์ที่เปลี่ยนแปลงไปจากเดิมเมื่อเพิ่มตัวแปรที่ดีที่สุดที่ละตัว

2.2 สัมประสิทธิ์ของตัวพยากรณ์ที่ส่งผลต่อความสามารถในการคิด

2.3 สมการพยากรณ์ความสามารถในการคิด

ผลการวิเคราะห์ข้อมูล

1. ความสัมพันธ์ระหว่างการอบรมเลี้ยงดู การจัดกิจกรรมการเรียนการสอน และ การจัดบรรยากาศในชั้นเรียน กับความสามารถในการคิด

1.1 สถิติพื้นฐานของคะแนนการอบรมเลี้ยงดู การจัดกิจกรรมการเรียนการสอน การจัดบรรยากาศในชั้นเรียน และความสามารถในการคิดในตาราง 3

ตาราง 3 สถิติพื้นฐานของคะแนนการอบรมเลี้ยงดู การจัดกิจกรรมการเรียนการสอน การจัดบรรยากาศในชั้นเรียน และความสามารถในการคิด

แบบทดสอบ/แบบสอบถาม	คะแนนเต็ม	ค่าสูงสุด	ค่าต่ำสุด	\bar{X}	S.D.
การอบรมเลี้ยงดู	120	112	68	85.034	13.459
การจัดกิจกรรมการเรียนการสอน	120	113	62	83.238	12.854
การจัดบรรยากาศในชั้นเรียน	90	79	42	60.598	10.719
ความสามารถในการคิด	75	70	31	53.829	7.574

จากตาราง 3 คะแนนของการอบรมเลี้ยงดู มีค่าเฉลี่ยเท่ากับ 85.034 มีค่าเบี่ยงเบนมาตรฐานเท่ากับ 13.459 มีค่าคะแนนสูงสุดเท่ากับ 112 และค่าคะแนนต่ำสุดเท่ากับ 68 คะแนนการจัดกิจกรรมการเรียนการสอน มีค่าเฉลี่ยเท่ากับ 83.238 มีค่าเบี่ยงเบนมาตรฐานเท่ากับ 12.854 มีค่าคะแนนสูงสุดเท่ากับ 113 และค่าคะแนนต่ำสุดเท่ากับ 62 คะแนนการจัดบรรยากาศในชั้นเรียน มีค่าเฉลี่ยเท่ากับ 60.598 มีค่าเบี่ยงเบนมาตรฐานเท่ากับ 10.719 มีค่าคะแนนสูงสุดเท่ากับ 79 และค่าคะแนนต่ำสุดเท่ากับ 42 ส่วนคะแนนความสามารถในการคิด มีค่าเฉลี่ยเท่ากับ 53.829 และค่าเบี่ยงเบนมาตรฐานเท่ากับ 7.574 มีค่าคะแนนสูงสุดเท่ากับ 70 และค่าคะแนนต่ำสุดเท่ากับ 31

1.2 ความสัมพันธ์ระหว่างคะแนนการอบรมเลี้ยงดู การจัดกิจกรรมการเรียนการสอน การจัดบรรยากาศในชั้นเรียน และความสามารถในการคิด

ความสัมพันธ์ระหว่างคะแนนคะแนนการอบรมเลี้ยงดู การจัดกิจกรรมการเรียนการสอน การจัดบรรยากาศในชั้นเรียน และความสามารถในการคิด โดยนำคะแนนคะแนนการอบรมเลี้ยงดู การจัดกิจกรรมการเรียนการสอน การจัดบรรยากาศในชั้นเรียน และความสามารถในการคิดมาวิเคราะห์หาค่าสัมประสิทธิ์สหสัมพันธ์ ปรากฏผลดังตาราง 4

ตาราง 4 สัมประสิทธิ์สหสัมพันธ์ระหว่างตัวแปรพยากรณ์ คือ การอบรมเลี้ยงดู (X_1) การจัดกิจกรรมการเรียนการสอน (X_2) และการจัดบรรยากาศในชั้นเรียน (X_3) กับตัวแปรเกณฑ์ คือ ความสามารถในการคิด (Y)

ตัวแปร	X_1	X_2	X_3	Y
การอบรมเลี้ยงดู (X_1)	1.000	.897 **	.617 **	.704**
การจัดกิจกรรมการเรียนการสอน (X_2)		1.000	.658**	.713**
การจัดบรรยากาศในชั้นเรียน (X_3)			1.000	.562**
ความสามารถในการคิด (Y)				1.000

จากตาราง 4 การอบรมเลี้ยงดู (X_1) มีความสัมพันธ์กับความสามารถในการคิดอย่างมีนัยสำคัญทางสถิติที่ระดับ .01 มีค่าสัมประสิทธิ์สหสัมพันธ์เท่ากับ .704 การจัดกิจกรรมการเรียนการสอน (X_2) มีความสัมพันธ์กับความสามารถในการคิดอย่างมีนัยสำคัญทางสถิติที่ระดับ .01 มีค่าสัมประสิทธิ์ สหสัมพันธ์เท่ากับ .713 และการจัดบรรยากาศในชั้นเรียน (X_3) มีความสัมพันธ์กับความสามารถในการคิดอย่างมีนัยสำคัญทางสถิติที่ระดับ .01 มีค่าสัมประสิทธิ์สหสัมพันธ์เท่ากับ .562 นอกจากนี้ตัวแปรพยากรณ์แต่ละตัว คือ การอบรมเลี้ยงดู (X_1) การจัดกิจกรรมการเรียนการสอน (X_2) และ การจัดบรรยากาศในชั้นเรียน (X_3) มีความสัมพันธ์กันภายในของตัวพยากรณ์ อย่างมีนัยสำคัญทางสถิติที่ระดับ .01

2. สร้างสมการพยากรณ์ความสามารถในการคิด ซึ่งมีรายละเอียดดังนี้

2.1 สัมประสิทธิ์สหสัมพันธ์พหุคูณและประสิทธิภาพของการพยากรณ์ เมื่อเพิ่มตัวแปรพยากรณ์ทีละตัว ซึ่งในการศึกษาความสัมพันธ์ระหว่างตัวแปรพยากรณ์ คือ การอบรมเลี้ยงดู (X_1) การจัด กิจกรรมการเรียนการสอน (X_2) และ การจัดบรรยากาศในชั้นเรียน (X_3) กับตัวแปรเกณฑ์ คือ ความสามารถในการคิด (Y) โดยใช้วิธีวิเคราะห์การถดถอยพหุคูณแบบสเต็ปไวส์ โดยพิจารณาเลือกตัวแปรพยากรณ์ที่มีความสัมพันธ์กับความสามารถในการคิดสูงสุดก่อน และเพิ่มขึ้นอีกทีละตัว โดยเลือกตัวแปรพยากรณ์ตัวถัดไปที่มีค่าสัมประสิทธิ์สหสัมพันธ์กับความสามารถในการคิดสูงในกลุ่มที่เหลือ ถ้าผ่านเกณฑ์จะนำเข้าสู่สมการในลำดับต่อไปในลักษณะเดียวกัน จนสิ้นสุดกระบวนการการหาค่าสัมประสิทธิ์สหสัมพันธ์พหุคูณ (R) และสัมประสิทธิ์ของการพยากรณ์ (R^2) ปรากฏผลดังตาราง 5

ตาราง 5 สัมประสิทธิ์สหสัมพันธ์พหุคูณ (R) สัมประสิทธิ์ของการพยากรณ์ (R^2) และค่าความเปลี่ยนแปลงสัมประสิทธิ์ของการพยากรณ์ที่เปลี่ยนแปลงไปจากเดิมเมื่อเพิ่มตัวแปรทีละตัว (R^2_{change}) พร้อมทดสอบนัยสำคัญทางสถิติตามวิธีวิเคราะห์การถดถอยพหุคูณแบบสเต็ปไวส์

ตัวแปรพยากรณ์	R	R^2	R^2_{change}	F
X_2	.713	.508	.508	874.155**
X_2 X_1	.727	.529	.021	38.125**
X_2 X_1 X_3	.736	.542	.013	23.239**

จากตาราง 5 เมื่อพิจารณาตัวแปรที่ดีที่สุดเข้ามาก่อน คือ การจัดกิจกรรมการเรียนการสอน (X_2) มีค่าสัมประสิทธิ์สหสัมพันธ์พหุคูณเท่ากับ .713 ซึ่งสัมพันธ์กันอย่างมีนัยสำคัญทางสถิติที่ระดับ .01 แสดงว่า การจัดกิจกรรมการเรียนการสอนมีอำนาจในการพยากรณ์ร้อยละ 50.800 เมื่อเพิ่มตัวแปรพยากรณ์ การอบรมเลี้ยงดู (X_1) เข้าไปพบว่าค่าสัมประสิทธิ์สหสัมพันธ์พหุคูณเพิ่มขึ้นเป็น .727 ซึ่งสัมพันธ์กันอย่างมีนัยสำคัญทางสถิติที่ระดับ .01 แสดงว่า การจัดกิจกรรมการเรียนการสอน และการอบรมเลี้ยงดู มีอำนาจในการพยากรณ์ร้อยละ 52.900 เมื่อเพิ่มตัวแปรพยากรณ์ การจัดบรรยากาศในชั้นเรียน (X_3) เข้าไปพบว่าค่าสัมประสิทธิ์สหสัมพันธ์พหุคูณเพิ่มขึ้นเป็น .736 ซึ่งความสัมพันธ์กันอย่างมีนัยสำคัญทางสถิติ ที่ระดับ .01 แสดงว่า การจัดกิจกรรมการเรียนการสอน การอบรมเลี้ยงดู และการจัดบรรยากาศใน ชั้นเรียน มีอำนาจในการพยากรณ์ร้อยละ 54.200

สรุปได้ว่า ตัวพยากรณ์ที่ดีที่สุดที่สามารถพยากรณ์ความสามารถในการคิดได้ คือ การจัดกิจกรรมการเรียนการสอน (X_2) การอบรมเลี้ยงดู (X_1) การจัดกิจกรรมการเรียนการสอน (X_2) และการจัดบรรยากาศในชั้นเรียน (X_3)

2.2 สัมประสิทธิ์ของตัวแปรพยากรณ์ความสามารถในการคิด โดยใช้ตัวแปรพยากรณ์ การอบรมเลี้ยงดู การจัดกิจกรรมการเรียนการสอน และการจัดบรรยากาศในชั้นเรียน ปรากฏค่าสัมประสิทธิ์ของตัวแปรพยากรณ์ในรูปคะแนนดิบและคะแนนมาตรฐาน ดังตาราง 6

ตาราง 6 สัมประสิทธิ์ของตัวพยากรณ์ที่ส่งผลต่อความสามารถในการคิด

ตัวแปรพยากรณ์	b	β	S.E _b	t
การจัดกิจกรรมการเรียนการสอน (X_2)	.198	.337	.033	6.090**
การอบรมเลี้ยงดู (X_1)	.174	.309	.030	5.848**
การจัดบรรยากาศในชั้นเรียน (X_3)	.106	.150	.022	4.821**
a	=	16.110		
R	=	.736		
R ²	=	.542		
S.E _{est}	=	5.136		
F	=	332.941**		

จากตาราง 6 ตัวแปรที่ส่งผลต่อความสามารถในการคิด อย่างมีนัยสำคัญทางสถิติที่ระดับ .01 คือ การจัดกิจกรรมการเรียนการสอน (X_2) การอบรมเลี้ยงดู (X_1) และการจัดบรรยากาศในชั้นเรียน (X_3) มีค่าสัมประสิทธิ์การถดถอยในรูปคะแนนดิบ (b) เท่ากับ .198 .174 และ .106 ตามลำดับ ในรูปคะแนนมาตรฐาน (β) เท่ากับ .337 .309 และ .150 ตามลำดับ มีอำนาจในการพยากรณ์ ร้อยละ 54.200

2.3 สมการพยากรณ์ของการจัดกิจกรรมการเรียนการสอน (X_2) การอบรมเลี้ยงดู (X_1) และการจัดบรรยากาศในชั้นเรียน (X_3) ที่ส่งผลต่อความสามารถในการคิด เป็นดังนี้

2.3.1 สมการพยากรณ์ในรูปคะแนนดิบ

$$Y' = 15.552 + .198 X_2 + .174 X_1 + .106 X_3$$

2.3.2 สมการพยากรณ์ในรูปคะแนนมาตรฐาน

$$Z' = .337Z_2 + .309Z_1 + .150Z_3$$

บทที่ 5

บทย่อ สรุปผล อภิปรายผล และข้อเสนอแนะ

บทย่อ

ความมุ่งหมายของการศึกษาค้นคว้า

1. เพื่อหาความสัมพันธ์ระหว่างการอบรมเลี้ยงดู การจัดกิจกรรมการเรียนการสอน และการจัดบรรยากาศในชั้นเรียน กับความสามารถในการคิดของนักเรียนชั้นประถมศึกษาปีที่ 6 ในจังหวัดสงขลา
2. เพื่อสร้างสมการพยากรณ์ความสามารถในการคิดของนักเรียนชั้นประถมศึกษาปีที่ 6 ในจังหวัดสงขลา

ประชากร

ประชากรที่ใช้ในการศึกษาค้นคว้าครั้งนี้เป็นนักเรียนชั้นประถมศึกษาปีที่ 6 ปีการศึกษา 2548 ของโรงเรียนในจังหวัด สงขลา จำนวน 479 โรงเรียน จำนวนนักเรียน 15,077 คน

กลุ่มตัวอย่าง

กลุ่มตัวอย่างที่ใช้ในการศึกษาค้นคว้าครั้งนี้เป็นนักเรียนชั้นประถมศึกษาปีที่ 6 ภาคเรียนที่ 1 ปีการศึกษา 2548 ของโรงเรียนในจังหวัด สงขลา ซึ่งเลือกมาโดยวิธีการสุ่มแบบแบ่งชั้น (stratified sampling) จำนวนนักเรียน 849 คน

เครื่องมือที่ใช้ในการศึกษาค้นคว้า

เครื่องมือที่ใช้ในการศึกษาค้นคว้า ประกอบด้วย

1. แบบสอบถามการอบรมเลี้ยงดู
2. แบบสอบถามการจัดกิจกรรมการเรียนการสอน
3. แบบสอบถามการจัดบรรยากาศในชั้นเรียน
4. แบบทดสอบวัดความสามารถในการคิด

วิธีการดำเนินการเก็บรวบรวมข้อมูล

ในการทำวิจัยครั้งนี้ ผู้วิจัยเป็นผู้ดำเนินการเก็บรวบรวม ซึ่งมีขั้นตอนดังนี้

1. ติดต่อของอนุญาตเก็บข้อมูล โดยทำหนังสือขอความอนุเคราะห์จากบัณฑิตวิทยาลัยถึงผู้อำนวยการสถานศึกษาที่เป็นกลุ่มตัวอย่าง
2. ติดต่อโรงเรียนที่เป็นกลุ่มตัวอย่างเพื่อกำหนดวัน เวลา และสถานที่ทำการสอบ
3. ชี้แจงให้นักเรียนกลุ่มตัวอย่างทราบถึงวัตถุประสงค์ของการสอบ เพื่อให้ได้ข้อมูลตามความเป็นจริง
4. นำแบบทดสอบและแบบสอบถาม ไปทดสอบกับนักเรียนกลุ่มตัวอย่าง ซึ่งผู้วิจัยเป็นผู้เก็บข้อมูลด้วยตนเอง
5. รวบรวมกระดาษคำตอบของกลุ่มตัวอย่าง ตรวจสอบให้คะแนน แล้วนำไปวิเคราะห์สรุปและประเมินผล

การวิเคราะห์ข้อมูลและสถิติที่ใช้

หลังจากนำเครื่องมือที่ใช้ในการศึกษาค้นคว้าครั้งนี้ คือ แบบสอบถามการอบรมเลี้ยงดู แบบสอบถามการจัดกิจกรรมการเรียนการสอน แบบสอบถามการจัดบรรยากาศในชั้นเรียน และแบบทดสอบวัดความสามารถในการคิด ไปทดสอบกับกลุ่มตัวอย่าง และมาตรวจให้คะแนนตามเกณฑ์การตรวจให้คะแนน แล้วนำคะแนนหรือข้อมูลที่ได้มาทำการวิเคราะห์ ดังนี้

1. ค่าสถิติพื้นฐาน คือ ค่าเฉลี่ย (mean) ค่าเบี่ยงเบนมาตรฐาน (standard deviation)
2. ความสัมพันธ์ระหว่างตัวแปรพยากรณ์แต่ละตัวกับตัวแปรตามโดยหาค่าสัมประสิทธิ์สหสัมพันธ์แบบเพียร์สัน (Pearson's product - moment correlation coefficient)
3. ความสัมพันธ์ระหว่างตัวแปรพยากรณ์ทั้งหมด คือ การอบรมเลี้ยงดู การจัดกิจกรรมการเรียนการสอนและการจัดบรรยากาศในชั้นเรียนกับตัวแปรตามโดยหาค่าสัมประสิทธิ์สหสัมพันธ์พหุคูณ (multiple correlation coefficient)
4. ตัวพยากรณ์ที่มีอิทธิพลต่อความสามารถในการคิดของนักเรียน โดยใช้การวิเคราะห์ถดถอยพหุคูณ (multiple regression analysis) และสร้างสมการพยากรณ์ในรูปแบบคะแนนดิบและคะแนนมาตรฐาน

สรุปผล

จากการวิเคราะห์ข้อมูลสามารถสรุปผลได้ดังนี้

1. ความสัมพันธ์ระหว่างการอบรมเลี้ยงดู การจัดกิจกรรมการเรียนการสอน และ การจัดบรรยากาศในชั้นเรียน กับความสามารถในการคิด

1.1 สถิติพื้นฐานของคะแนนการอบรมเลี้ยงดู การจัดกิจกรรมการเรียนการสอน การจัดบรรยากาศในชั้นเรียน และความสามารถในการคิดได้ผลการวิเคราะห์สรุปได้ดังนี้

คะแนนของการอบรมเลี้ยงดู มีค่าเฉลี่ยเท่ากับ 85.034 มีค่าเบี่ยงเบนมาตรฐาน เท่ากับ 13.459 คะแนนการจัดกิจกรรมการเรียนการสอน มีค่าเฉลี่ยเท่ากับ 83.238 มีค่าเบี่ยงเบนมาตรฐาน เท่ากับ 12.854 คะแนนการจัดบรรยากาศในชั้นเรียน มีค่าเฉลี่ยเท่ากับ 60.598 มีค่าความเบี่ยงเบนมาตรฐานเท่ากับ 10.719 ส่วนคะแนนความสามารถในการคิด มีค่าเฉลี่ยเท่ากับ 53.829 และค่าเบี่ยงเบนมาตรฐาน เท่ากับ 7.574

1.2 ความสัมพันธ์ระหว่างการอบรมเลี้ยงดู การจัดกิจกรรมการเรียนการสอน และ การจัดบรรยากาศในชั้นเรียน กับความสามารถในการคิด พบว่า การอบรมเลี้ยงดู การจัดกิจกรรมการเรียนการสอน และ การจัดบรรยากาศในชั้นเรียน มีความสัมพันธ์กับความสามารถในการคิด อย่างมีนัยสำคัญทางสถิติที่ระดับ .01 โดยมีค่าสัมประสิทธิ์สหสัมพันธ์ เท่ากับ .704 .713 และ .562 ตามลำดับ

2. สมการพยากรณ์ความสามารถในการคิด

2.1 สัมประสิทธิ์สหสัมพันธ์พหุคูณและประสิทธิภาพของการพยากรณ์ เมื่อเพิ่มตัวแปรพยากรณ์ทีละตัว โดยใช้วิธีวิเคราะห์การถดถอยพหุคูณแบบสตีปไวส์ พบว่า การจัดกิจกรรมการเรียนการสอน การอบรมเลี้ยงดู และการจัดบรรยากาศในชั้นเรียน มีค่าสัมประสิทธิ์ สหสัมพันธ์พหุคูณเท่ากับ .736 และมีประสิทธิภาพในการพยากรณ์ร้อยละ 54.200

2.2 สัมประสิทธิ์ของการพยากรณ์ความสามารถในการคิด สัมพันธ์กันอย่างมีนัยสำคัญทางสถิติที่ระดับ .01 คือ การจัดกิจกรรมการเรียนการสอน การอบรมเลี้ยงดู และการจัดบรรยากาศในชั้นเรียน มีค่าสัมประสิทธิ์การถดถอยในรูปคะแนนดิบ (b) เท่ากับ .198 .174 และ .106 ตามลำดับ ในรูปคะแนนมาตรฐาน (β) เท่ากับ .337 .309 และ .150 ตามลำดับ

2.3 สมการพยากรณ์ของการจัดกิจกรรมการเรียนการสอน การอบรมเลี้ยงดู และการจัดบรรยากาศในชั้นเรียน ที่ส่งผลต่อความสามารถในการคิด เป็นดังนี้

2.3.1 สมการพยากรณ์ในรูปคะแนนดิบ

$$Y' = 15.552 + .198 X_2 + .174 X_1 + .106 X_3$$

2.3.2 สมการพยากรณ์ในรูปคะแนนมาตรฐาน

$$Z' = .337Z_2 + .309Z_1 + .150Z_3$$

อภิปรายผล

จากการศึกษาค้นคว้าครั้งนี้ นำมาอภิปรายผลตามความมุ่งหมายและสมมติฐาน ได้ดังนี้

1. ความสัมพันธ์ระหว่างการอบรมเลี้ยงดู การจัดกิจกรรมการเรียนการสอน และการจัดบรรยากาศในชั้นเรียน กับความสามารถในการคิด

1.1 ความสัมพันธ์ระหว่างการอบรมเลี้ยงดูกับความสามารถในการคิดพบว่า การอบรมเลี้ยงดูกับความสามารถในการคิดมีความสัมพันธ์กัน อย่างมีนัยสำคัญทางสถิติที่ระดับ .01 และมีความสัมพันธ์กันทางบวก ผลการวิจัยครั้งนี้เป็นไปตามสมมติฐานข้อที่ 1 ซึ่งสอดคล้องกับแนวคิดบอลด์วิน (Baldwin, 1948 : 129-136) ที่ว่า การอบรมเลี้ยงดูมีความสัมพันธ์กับความสามารถในการคิด เด็กที่มาจากครอบครัวเข้มงวดกวดขัน ใช้อำนาจ มักจะอยู่เฉย ๆ เรียบร้อย มีความอยากรู้อยากเห็น และความคิดริเริ่มสร้างสรรค์ในวงจำกัด และสอดคล้องกับการศึกษาของ เทอร์แมน (Terman, 1954 : abstract) เด็กที่มีความคิดริเริ่มสร้างสรรค์ต่ำมาจากบ้านที่มีความเข้มงวด มักมีความขัดแย้ง ไม่มีอิสระเท่ากับกลุ่มที่มีความคิดริเริ่มสร้างสรรค์สูง ซึ่งเป็นเด็กที่มีความสนใจใน ผลสัมฤทธิ์ และสอดคล้องกับ

การศึกษาของ มิวเซน (Mussen .1963 : 69-71 citing Goldforb. 1958 : 137-148) ที่ว่า การอบรมที่ต่างกันทำให้พัฒนาการทางสติปัญญาและบุคลิกภาพเด็กแตกต่างกัน คือ เด็กที่ขาดความรัก ความอบอุ่น จะมีพัฒนาการทางสติปัญญาช้า โดยเฉพาะเรื่องของการใช้เหตุผล การคิดทางนามธรรม แสดงว่าการอบรมเลี้ยงดูมีความสัมพันธ์ทางบวกกับความสามารถในการคิด

1.2 ความสัมพันธ์ระหว่างการจัดกิจกรรมการเรียนการสอนกับความสามารถในการคิด พบว่า การจัดกิจกรรมการเรียนการสอนกับความสามารถในการคิดมีความสัมพันธ์กันอย่างมีนัยสำคัญทางสถิติที่ระดับ .01 และมีความสัมพันธ์กันทางบวก ผลการวิจัยครั้งนี้เป็นไปตามสมมติฐานข้อที่ 1 ซึ่งสอดคล้องกับแนวคิด เนลสัน (นิภาภรณ์ แสงดี. 2539 : 22 อ้างอิงมาจาก Nelson . 1970) ที่ว่า การสอนที่แตกต่างกันทำให้ความสามารถในการคิดของเด็กแตกต่างกัน ซึ่งสอดคล้องกับ เรด (ศักดิ์เรศ ประกอบผล. 2539 : 62 อ้างอิงมาจาก Reid. 1978 : 779-A) ที่ว่า นักเรียนโดยการสอนแบบแนะนำให้เกิดการค้นพบด้วยตนเองจะมีความสามารถเพิ่มขึ้นทั้งทางด้านความคล่องในกาคิด ความยืดหยุ่นในการคิด และความคิดริเริ่มโดยทำคะแนนได้ดีกว่านักเรียนกลุ่มที่ได้รับการสอน โดยให้รายละเอียดโดยตรง และสอดคล้องกับ สุรพงษ์ ยิ้มละมัย (2539: บทคัดย่อ) ที่ว่า นักเรียนที่ได้รับการสอนการอ่านเพื่อเพิ่มความสามารถในการคิดเชิงวิจารณ์ตามการวิจารณ์แนวสุนทรียศาสตร์ มีความสามารถในการคิดเชิงวิจารณ์ตามการวิจารณ์แนวสุนทรียศาสตร์หลังเรียนสูงกว่าก่อนเรียน และ สอดคล้องกับ กนิษฐา พวงไพบูลย์ (2541:บทคัดย่อ) ที่ว่า นักเรียนที่ได้รับการสอนตามแนวคิดของ สเติร์นเบอร์ก มีค่าเฉลี่ยของความสามารถในการคิดสูงกว่าก่อนได้รับการสอนและสอดคล้องกับ ศุภพงษ์ อยู่ทอง (2531 : 46) ที่ว่านักเรียนกลุ่มทดลองซึ่งสอนโดยครูซึ่งใช้แผนการสอนที่ใช้คำถามขั้นวิเคราะห์ มีพฤติกรรมการคิดแบบวิเคราะห์สูงกว่ากลุ่มควบคุม ซึ่งสอนโดยครูซึ่งใช้แผนการสอนที่ใช้คำถามไม่ถึงขั้นวิเคราะห์อย่างไม่มีนัยสำคัญทางสถิติ

1.3 ความสัมพันธ์ระหว่างการจัดบรรยากาศในชั้นเรียนกับความสามารถในการคิด พบว่า การจัดบรรยากาศในชั้นเรียนกับความสามารถในการคิดมีความสัมพันธ์กันอย่างมีนัยสำคัญทางสถิติที่ระดับ .01 และมีความสัมพันธ์กันทางบวก ผลการวิจัยครั้งนี้เป็นไปตามสมมติฐานข้อที่ 1 ซึ่งสอดคล้องกับ แนวคิด เซร์รีฟ (ศักดิ์เรศ ประกอบผล. 2539 : 62 อ้างอิงมาจาก Sherief. 1979 : 172-A) ที่ว่า บรรยากาศในชั้นเรียนมีผลต่อการพัฒนาความสามารถในการคิดของนักเรียน และ สอดคล้องกับ วรพรรณ สิทธิเลิศ (2537 : บทคัดย่อ) พบว่าบรรยากาศในชั้นเรียนของนักเรียนในกลุ่มทดลองที่มีความสามารถในการอ่านสูงแตกต่างจากนักเรียนที่มีความสามารถในการอ่าน

2. สมการพยากรณ์ความสามารถในการคิด

สมการพยากรณ์ความสามารถในการคิด พบว่า การจัดกิจกรรมการเรียนการสอน การอบรมเลี้ยงดู และการจัดบรรยากาศในชั้นเรียน สามารถร่วมกันพยากรณ์ความสามารถในการคิด มีค่าสัมประสิทธิ์สหสัมพันธ์เท่ากับ .736 ซึ่งสัมพันธ์กันอย่างมีนัยสำคัญทางสถิติที่ระดับ .01 และมีประสิทธิภาพในการพยากรณ์ได้ร้อยละ 54.200 โดยตัวพยากรณ์ที่ดีที่สามารถพยากรณ์ความสามารถในการคิด คือ การจัดกิจกรรมการเรียนการสอน การอบรมเลี้ยงดู และการจัดบรรยากาศในชั้นเรียน ตามลำดับ ผลการวิจัยครั้งนี้เป็นไปตามสมมติฐานข้อที่ 2 ทั้งนี้อาจเป็นเพราะ การจัดกิจกรรมการเรียนการสอน เป็นกิจกรรมที่จัดขึ้น อย่างมีระบบ มีแบบแผน และเป็นกิจกรรมที่หลากหลาย กระตุ้นให้เด็กได้คิดได้ทำตลอดเวลา จึงทำให้มีน้ำหนักในการพยากรณ์มากที่สุด ซึ่งในการจัดกิจกรรมการเรียนการสอนที่ดีที่ทำให้สมองสามารถทำงานได้อย่างมีประสิทธิภาพสูงสุด คือ การเรียนการสอนต้องเป็นเรื่องของการรู้จักคิด ควรฝึกให้นักเรียนเป็นคนช่างคิดและคิดอย่างเป็นกระบวนการ รู้จักวิเคราะห์และแก้ปัญหาด้วยตนเองอย่างมีเหตุผลได้ จึงเป็นผู้มีคุณภาพ มีความรู้ อย่างแท้จริง ส่วนการอบรมเลี้ยงดู สามารถร่วมพยากรณ์ความสามารถในการคิดได้ ทั้งนี้อาจเป็น เพราะการ อบรมเลี้ยงดูเป็นกระบวนการที่สั่งสมอยู่ภายใต้จิตสำนึกโดยผ่านการหล่อหลอมด้วยสังคม วัฒนธรรม จึงง่ายในการพัฒนา กระตุ้นและส่งเสริมความสามารถในการคิด ซึ่งสอดคล้องกับแนวคิด ของอัจฉรา สุขารมณ์ (2525 : 62) ที่ว่าการอบรมเลี้ยงดู ที่ส่งเสริมและสนับสนุนให้เด็กมีความสามารถในการคิด คือการเปิดโอกาสให้เด็กได้คิดด้วยตนเองได้ทดลองกระทำสิ่งต่าง ๆ เพื่อการรับรู้ ตัดสินใจ และ แก้ปัญหาด้วยตนเอง และการจัดบรรยากาศในชั้นเรียน สามารถร่วมพยากรณ์ความสามารถในการคิดได้ ทั้งนี้เพราะ การจัด ชั้นเรียนและสิ่งแวดล้อมภายในชั้นเรียน อาจเป็น ตัวกระตุ้นความสนใจให้กับเด็ก ซึ่ง สอดคล้องกับ แนวคิดของ เซอร์ริฟ (ศักดิ์ศิเรศ ประกอบผล 2539 : 62 อ้างอิงมาจาก Sherief. 1979 : 172-A) ที่ว่าบรรยากาศในชั้นเรียนมีผลต่อการพัฒนาความสามารถในการคิดของนักเรียน ดังนั้นตัวแปรพยากรณ์ ทั้ง 3 ตัวแปร คือ การอบรมเลี้ยงดู การจัด กิจกรรม การเรียนการสอน และการจัดบรรยากาศใน ชั้นเรียน เป็นองค์ประกอบที่ส่งเสริมให้นักเรียนสามารถพัฒนาความสามารถในการคิด จึงเป็นปัจจัยที่มี อิทธิพลในการร่วมกันพยากรณ์ความสามารถในการคิดของนักเรียน

ข้อเสนอแนะ

ข้อเสนอแนะในการนำผลการวิจัยไปใช้

1. จากผลการวิจัยความสัมพันธ์ระหว่าง การอบรมเลี้ยงดู การจัดกิจกรรมการเรียนการสอน

และ การจัดบรรยากาศในชั้นเรียน กับความสามารถในการคิด พบว่า

1.1 การอบรมเลี้ยงดู มีความสัมพันธ์กับความสามารถในการคิด ดังนั้น พ่อแม่หรือผู้ปกครอง จึงควรตระหนักถึงบทบาทและความสำคัญของตนเอง อันจะส่งผลต่อความสามารถในการคิดของตัวนักเรียน ดังนั้นพ่อแม่หรือผู้ปกครองจึงควรมุ่งส่งเสริมในทุก ๆ ด้าน ได้แก่ ส่งเสริมทางด้านร่างกาย ส่งเสริมด้านสังคม ส่งเสริมด้านอารมณ์ และส่งเสริมด้านสติปัญญา หากพ่อแม่หรือผู้ปกครอง สามารถเลี้ยงดูและส่งเสริมทั้ง 4 ด้าน ไปพร้อม ๆ กัน ก็จะทำให้ นักเรียนเกิดการเรียนรู้และพัฒนาศักยภาพของตนเองได้อย่างมีประสิทธิภาพ ส่งผลให้นักเรียนมีความสามารถในการคิดสูงขึ้น

1.2 การจัดกิจกรรมการเรียนการสอนมีความสัมพันธ์กับความสามารถในการคิด ดังนั้นครูผู้สอนจึงควรศึกษาคนคว้า หาความรู้เพิ่มเติมในเรื่องต่าง ๆ เช่น การจัดกิจกรรมการเรียนการสอนให้เหมาะสมกับผู้เรียน มีการส่งเสริมสนับสนุนสื่ออุปกรณ์ต่าง ๆ จัดกิจกรรมการเรียนการสอนที่เปิดโอกาสให้ผู้เรียนได้เรียนรู้อย่างหลากหลาย ตลอดจนมีการแลกเปลี่ยนความคิดเห็นของกันและกัน ทั้งนี้เพื่อส่งเสริมความสามารถในการคิดให้เกิดขึ้นแก่ผู้เรียนให้มากที่สุด เพื่อให้ผู้เรียนได้พัฒนาความสามารถในการคิดของตนเอง

1.3 การจัดบรรยากาศในชั้นเรียนมีความสัมพันธ์กับความสามารถในการคิด ดังนั้นครูผู้สอนจึงควรสร้างสัมพันธ์ที่ดีระหว่างครูกับนักเรียน ใช้สิ่งเร้าหรือแรงจูงใจต่าง ๆ ที่ส่งเสริมและกระตุ้นให้นักเรียนมีความสนุกในการเรียน รู้สึกไม่เบื่อหน่าย เพื่อส่งเสริมความสามารถในการคิดของนักเรียน

2. จากผลการวิจัยที่พบว่า ตัวพยากรณ์ที่ดีที่ใช้ในการพยากรณ์ความสามารถในการคิด คือ การอบรมเลี้ยงดู การจัดกิจกรรมการเรียนการสอน และ การจัดบรรยากาศในชั้นเรียน ดังนั้นครูผู้สอนและพ่อแม่หรือผู้ปกครองจึงควรร่วมมือในการส่งเสริม สนับสนุนให้นักเรียนได้พัฒนาความสามารถในการคิดให้ดีขึ้น

ข้อเสนอแนะในการทำวิจัยครั้งต่อไป

1. เนื่องจากข้อมูลที่ได้จากการศึกษาค้นคว้าครั้งนี้เป็นข้อมูลที่ได้จากกลุ่มตัวอย่างนักเรียนเท่านั้น จึงควรศึกษากับผู้เกี่ยวข้องทุกฝ่าย เช่นจากผู้ปกครอง ครูผู้สอน หรือบุคคลที่เกี่ยวข้องทุกฝ่าย เพื่อนำมาเปรียบเทียบกับการศึกษาค้นคว้าครั้งนี้

2. ควรศึกษาปัจจัยด้านอื่น ๆ ที่มีส่วนต่อความสามารถในการคิด เช่น พฤติกรรมการสอนของครู ประสิทธิภาพของผู้เรียน

บรรณานุกรม

- กนิษฐา พวงไพบูลย์. การพัฒนาความสามารถในการคิดของนักเรียนชั้นประถมศึกษาปีที่ 6 โดยการสอนตามแนวคิดของสเตร็นเบอร์ก. วิทยานิพนธ์ กศ.ม. กรุงเทพฯ : จุฬาลงกรณ์มหาวิทยาลัย, 2541.
- กมลรัตน์ หล้าสุวงษ์. จิตวิทยาการศึกษา. กรุงเทพฯ : คณะศึกษาศาสตร์ มหาวิทยาลัยศรีนครินทรวิโรฒ ประสานมิตร, 2528.
- กรมการศึกษานอกโรงเรียน. พระราชบัญญัติการศึกษาแห่งชาติ พุทธศักราช 2542. กรุงเทพฯ : บริษัท 프리กราฟฟิค จำกัด, 2542.
- กรมวิชาการ. การเรียนรู้เพื่อพัฒนากระบวนการคิด. กรุงเทพฯ : ศูนย์พัฒนาหลักสูตร, 2543.
- _____ . การอบรมเลี้ยงดูเด็ก. กรุงเทพฯ : กรมวิชาการ กระทรวงศึกษาธิการ, 2529.
- _____ . คู่มือหลักสูตรประถมศึกษา พุทธศักราช 2521 (ฉบับปรับปรุง พ.ศ. 2533) กรุงเทพฯ : โรงพิมพ์คุรุสภา, 2534 ก.
- _____ . แนวการใช้หลักสูตรประถมศึกษา พ.ศ. 2521. กรุงเทพฯ : โรงพิมพ์คุรุสภา, 2525.
- _____ . สาระที่เปลี่ยนแปลงของหลักสูตรประถมศึกษา พุทธศักราช 2521 (ฉบับปรับปรุง พ.ศ. 2533). กรุงเทพฯ : โรงพิมพ์คุรุสภา, 2534.
- _____ . หลักสูตรการศึกษาขั้นพื้นฐาน พุทธศักราช 2544 พิมพ์ครั้งที่ 2 กรุงเทพฯ : องค์การรับส่งสินค้าและพัสดุภัณฑ์, 2545.
- กรรณิกา อินทรโยธิน. การวิจัยการสร้างรายวิชากระบวนการคิดที่จำเป็นต่อการดำรงชีวิตในสังคมไทยสำหรับนักเรียนระดับมัธยมศึกษา. วารสารวิชาการ 1(6) : 8 (สิงหาคม- กันยายน). 2541.
- กวินทร์ ธรรมนุด. การศึกษาเปรียบเทียบพัฒนาการทางการคิดโดยยึดตนเองเป็นศูนย์กลางของเด็กที่มีความแตกต่างกันในการอบรมเลี้ยงดูและการยอมรับของกลุ่มเพื่อน. วิทยานิพนธ์ กศ.ม. กรุงเทพฯ : มหาวิทยาลัยศรีนครินทรวิโรฒ ประสานมิตร 2528, อัดสำเนา.
- กันยา สุวรรณแสง. จิตวิทยาทั่วไป พิมพ์ครั้งที่ 3 กรุงเทพฯ : รวมสาส์น (1977) จำกัด, 2538.
- กันยารัตน์ วรรณศิริลักษณ์. ผลของการใช้สิ่งช่วยจัดความคิดรวบยอด 3 ลักษณะ คือการให้ตัวอย่าง การให้แนวคิด การให้หัวข้อต่อผลสัมฤทธิ์ทางการเรียน. วิทยานิพนธ์ กศ.ม. ชลบุรี : มหาวิทยาลัยบูรพา, 2539.
- เกษม สุขหอม. ระเบียบวิธีการสอนทั่วไป. พิษณุโลก : วิทยาลัยวิชาการศึกษาพิษณุโลก, 2516.

- จรรยา สุวรรณทัต, และคณะ. ทัศนคติของปู่ย่าตายายและบิดามารดาที่มีต่อกันในเรื่องการอบรมเลี้ยงดูเด็กและผลที่มีต่อลักษณะบางประการของเด็ก. กรุงเทพฯ : สถาบันวิจัยพฤติกรรมศาสตร์ มหาวิทยาลัยศรีนครินทรวิโรฒ ประสานมิตร, 2529.
- จันทร์เพ็ญ เชื้อพานิช. การส่งเสริมให้คนไทยคิด จากอดีตสู่ปัจจุบันและอนาคต วารสารวิชาการ. 4(11): หน้า 36-47 พฤศจิกายน, 2544.
- ฉัตรศิริ ปิยะพิมลสิทธิ์. การใช้ SPSS เพื่อการวิเคราะห์ข้อมูล, <http://www.watpon.com/>
- ชวลี อุปภัย. การเปรียบเทียบความสามารถในการแก้ปัญหาคณิตศาสตร์ ผลสัมฤทธิ์ทางการเรียนและระดับสติปัญญาของนักเรียนระดับชั้นมัธยมศึกษาตอนต้นที่มีแบบการคิดต่างกัน. วิทยานิพนธ์. คม. กรุงเทพฯ : จุฬาลงกรณ์มหาวิทยาลัย, 2523.
- ชาติรี ไพรินทร์. ปัญหาการจัดการเรียนการสอนในโรงเรียน โครงการขยายโอกาสทางการศึกษาขั้นพื้นฐานสังกัดสำนักงานการประถมศึกษา จังหวัดชลบุรี ; วิทยานิพนธ์ กศ.ม. ชลบุรี : มหาวิทยาลัยบูรพา, 2537.
- ครุณี พงศ์เดชา. ความสัมพันธ์ของแบบการคิดกับความสามารถในการคิดแบบวิจารณ์ของนักเรียนชั้นประถมศึกษาปีที่ 6. วิทยานิพนธ์ กศ.ม. สงขลา : มหาวิทยาลัยทักษิณ, 2542.
- ดวงเดือน พันธุมนาวิน, และเพ็ญแข ประจันปัจฉินิก. "ความสัมพันธ์ภายในครอบครัวกับสุขภาพจิตและจริยธรรมของนักเรียนวัยรุ่นไทย" รายงานการวิจัย. กรุงเทพฯ : สถาบันการวิจัยพฤติกรรมศาสตร์ มหาวิทยาลัยศรีนครินทรวิโรฒ ประสานมิตร, 2524.
- เดโช สวานานนท์. จิตวิทยาทั่วไป กรุงเทพฯ : โอเดียนสโตร์, 2516.
- ทองสุข แสงกล้า. สร้างคุณภาพคนเริ่มต้นที่กระบวนการคิด, วารสารศึกษาศาสตร์. มหาวิทยาลัยสงขลานครินทร์ 3 (25) หน้า 57-62 กุมภาพันธ์ - พฤษภาคม, 2545.
- ทิตนา เขมมณี และคณะ. การเรียนรู้เพื่อพัฒนากระบวนการคิด. กรุงเทพฯ : หจก. ไอเดีย สแควร์, 2540.
- ชานินทร์ ศิลป์จารุ การวิจัยและวิเคราะห์ข้อมูลทางสถิติด้วย SPSS พิมพ์ครั้งที่ 3 กรุงเทพฯ : บริษัท วิ. อินเทอร์เน็ต, 2548.
- นราวัลย์ พูนพิพัฒน์ และศรีวิไล ดอกจันทร์. ริมระเบียงห้องนอน. เชียงใหม่ : มหาวิทยาลัยเชียงใหม่, 2530.
- นิภาพณ์ แสงดี. การเปรียบเทียบผลสัมฤทธิ์ทางการเรียนและความสามารถในการคิดวิเคราะห์ของนักเรียนชั้นมัธยมศึกษาปีที่ 1 ที่เรียนโดยการสอนแบบอริยสัจกับการสอนตามคู่มือการสอนของหน่วยนิเทศก์ศึกษา กรมสามัญศึกษา. วิทยานิพนธ์ กศ.ม. กรุงเทพฯ : มหาวิทยาลัยศรีนครินทรวิโรฒ ประสานมิตร, 2538.

- นิรัน ศรีประดิษฐ์. การศึกษาผลสัมฤทธิ์ทางการเรียนและความสามารถในการคิดแก้ปัญหาระหว่างการสอน ตามรูปแบบการสืบสวนโดยใช้กระบวนการกลุ่มกับการสอนตามคู่มือครูของนักเรียนชั้นมัธยมศึกษาปีที่ 3 วิทยานิพนธ์ กศ.ม. กรุงเทพฯ : มหาวิทยาลัยศรีนครินทรวิโรฒ ประสานมิตร , 2539
- บุญชม ครูททา. การสร้างแบบวัดการคิดเป็น. วิทยานิพนธ์ คม. กรุงเทพฯ : มหาวิทยาลัยรามคำแหง 2525, อัดสำเนา.
- บุญเลี้ยง พลอาวุธ. "การเรียนรู้เกี่ยวกับการแก้ปัญหา" มิตรครู. 10:45-46 พฤษภาคม-มิถุนายน, 2511.
- ประสาธ อิศรปริดา. จิตวิทยาการศึกษา. มหาสารคาม : มหาวิทยาลัยมหาสารคาม, 2538.
- ปรีชาชาญ อินทรชิต. พฤติกรรมการสอนของครูกับความตระหนักและการปฏิบัติการอนุรักษ์สิ่งแวดล้อมทางธรรมชาติของนักเรียนชั้นประถมศึกษาปีที่ 6. วิทยานิพนธ์ กศ.ม. เชียงใหม่ : มหาวิทยาลัยเชียงใหม่ , 2538.
- ปรีดาพร วงศ์อนุวัตรโรจน์. จิตวิทยาการศึกษา. กรุงเทพฯ : ศูนย์ส่งเสริมกรุงเทพฯ , 2539.
- ผกา สัตยธรรม. เทคนิคการสอนอย่างมีประสิทธิภาพ. กรุงเทพฯ : จุฬาลงกรณ์มหาวิทยาลัย , 2524.
- เพราพรณ เป็เลียนภู. จิตวิทยาการศึกษา. พิมพ์ครั้งที่ 5 กรุงเทพฯ : คณะครุศาสตร์อุตสาหกรรม มหาวิทยาลัยพระจอมเกล้าธนบุรี, 2542.
- มลิวัดย์ อารีย์สันติชัย. ศึกษาความคิดเห็นของนักเรียนที่มีต่อการจัดสภาพแวดล้อมในโรงเรียน สังกัดสำนักงานการประถมศึกษา อำเภอรัตนภูมิ จังหวัดสงขลา. วิทยานิพนธ์. กศ.ม. สงขลา : มหาวิทยาลัยทักษิณ, 2544.
- มานพ เลี่ยมแก้ว. การพัฒนาแบบทดสอบวัดความสามารถในการคิดแก้ปัญหาของนักเรียนระดับมัธยมศึกษาตอนต้น ตามเกณฑ์มาตรฐานโรงเรียน พ.ศ.2541 ของสำนักงานคณะกรรมการการศึกษาแห่งชาติ. วิทยานิพนธ์ กศ.ม. สงขลา: มหาวิทยาลัยทักษิณ , 2545.
- ขงยุทธ วงศ์นาค. ความสัมพันธ์ระหว่างการพัฒนาความคิดตามทฤษฎีของเพียเจท์ที่เกิดจากการสอนแบบสืบสวนสอบสวนกับความเข้าใจในการอ่านของนักเรียนชั้นประถมศึกษาปีที่ 2. วิทยานิพนธ์ กศ.ม. กรุงเทพฯ : มหาวิทยาลัยศรีนครินทรวิโรฒ ประสานมิตร 2524, อัดสำเนา.
- วรพรรณ สิทธิเลิศ. ผลการเรียนโดย ซี ไอ อาร์ ซี ที่มีต่อการอ่านเพื่อความเข้าใจภาษาอังกฤษและความคิดเห็นเกี่ยวกับบรรยากาศในชั้นเรียนของนักเรียนชั้นมัธยมศึกษาปีที่ 5. วิทยานิพนธ์ กศ.ม. เชียงใหม่ : มหาวิทยาลัยเชียงใหม่ , 2537.
- วราภรณ์ รักริฉัย. การอบรมเลี้ยงดูเด็กปฐมวัย. กรุงเทพฯ : แสงศิลป์การพิมพ์, 2533.

- วลัย อารุณี. สันติศึกษากับการแก้ปัญหาความขัดแย้ง:รวมบทความ. กรุงเทพฯ : จุฬาลงกรณ์มหาวิทยาลัย, 2529.
- วิชัย ราษฎร์ศิริ. หลักสูตรและแบบเรียนประถมศึกษา (หลักการและแนวปฏิบัติให้หลักสูตรใหม่ สัมฤทธิ์ผล). กรุงเทพฯ : ไทยวัฒนาพานิช, 2522.
- วิชัย วงศ์ใหญ่. กระบวนทัศน์ใหม่: การศึกษาเพื่อพัฒนาศักยภาพของบุคคล. พิมพ์ครั้งที่ 4 กรุงเทพฯ: มหาวิทยาลัยศรีนครินทรวิโรฒ ประสานมิตร, 2542.
- วิยะดา วิจักขณา. ความสัมพันธ์ระหว่างแบบการคิดกับผลการเรียนวิทยาศาสตร์ระดับชั้นประถมศึกษาปีที่ 6 ของนักเรียนที่ใช้สองภาษา ในจังหวัดสุรินทร์. วิทยานิพนธ์ กศ.ม. กรุงเทพฯ : มหาวิทยาลัยศรีนครินทรวิโรฒ ประสานมิตร, 2521.
- ศรีธรรม ธนะภูมิ. การพัฒนาทางอารมณ์และบุคลิกภาพ. กรุงเทพฯ : ชวนพิมพ์, 2539.
- ศรีสุรางค์ ทีนะกุล. การคิดและการตัดสินใจ. กรุงเทพฯ : เซิร์ดเวฟ เอ็ดดูเคชั่น, 2542.
- ศักดิ์เศรษฐ ประกอบผล. การศึกษาสภาพแวดล้อมทางการเรียนในโรงเรียนประถมศึกษา สังกัดสำนักงานคณะกรรมการการประถมศึกษาแห่งชาติ เขตภาคกลาง. วิทยานิพนธ์ กศ.ม. กรุงเทพฯ : มหาวิทยาลัยศรีนครินทรวิโรฒ ประสานมิตร, 2539. อัดสำเนา.
- ศิริรัตน์ หน่ายมี. การสร้างชุดการสอนเขียนเชิงสร้างสรรค์สำหรับนักเรียนชั้นประถมศึกษาปีที่ 2 ปรินญาณีพนธ์ กศ.ม. ชลบุรี : มหาวิทยาลัยบูรพา, 2538 อัดสำเนา.
- ศุภพงษ์ อยู่ทอง. อิทธิพลของคำถามขั้นวิเคราะห์ที่ส่งผลต่อพฤติกรรมการคิดวิเคราะห์ของนักเรียนชั้นมัธยมศึกษาปีที่ 3 ในวิชาสังคมศึกษา. วิทยานิพนธ์ กศ.ม. กรุงเทพฯ: มหาวิทยาลัยศรีนครินทรวิโรฒ ประสานมิตร, 2531, อัดสำเนา.
- สมคิด อิศระวัฒน์. ลักษณะการอบรมและเลี้ยงดูของคนไทยซึ่งมีผลต่อการเรียนรู้ด้วยตนเอง. กรุงเทพฯ : มหาวิทยาลัยมหิดล, 2542.
- สมเจตน์ ไวยากรณ์. รูปแบบการสอนเพื่อพัฒนาความสามารถด้านการใช้เหตุผล. ปรินญาณีพนธ์ กศ.ม. กรุงเทพฯ : มหาวิทยาลัยศรีนครินทรวิโรฒ ประสานมิตร, 2530. อัดสำเนา.
- สำนักงานคณะกรรมการการประถมศึกษาแห่งชาติ. "กว่าจะถึงวันนี้โรงเรียนสิ่งแวดล้อมดีเด่น" กรุงเทพฯ : สำนักงานการประถมศึกษาแห่งชาติ, 2541.
- _____ . ชุดฝึกอบรมด้วยตนเอง โครงการปรับปรุงประสิทธิภาพการบริหารโรงเรียนประถมศึกษา
- _____ . ปฏิรูปการเรียนรู้ผู้เรียนสำคัญที่สุด พิมพ์ครั้งที่ 2 กรุงเทพฯ : สกายบุ๊กส์, 2544.

สำนักงานคณะกรรมการการประถมศึกษาแห่งชาติ. สำนักงานโครงการรับความช่วยเหลือ

เล่ม 1-20. กรุงเทพฯ : สำนักงานการประถมศึกษาแห่งชาติ, 2528 ข.

_____. รายงานการติดตามผลโครงการอบรมผู้บริหารสถานศึกษา ปี 2533. กรุงเทพฯ : โรงพิมพ์
คุรุสภา, 2534.

สุชา จันทร์เอม. จิตวิทยาทั่วไป พิมพ์ครั้งที่ 11 กรุงเทพฯ : ไทยวัฒนาพานิช, 2541.

สุภาวรรณ ค่านสกุล. การเปรียบเทียบความสามารถในการคิดแก้ปัญหาและการพึ่งพาตนเองของนักเรียน
ชั้นมัธยมศึกษาปีที่ 1 ที่ได้รับการสอนโดยใช้ชุดกิจกรรมตามวิธีทางวิทยาศาสตร์กับการสอน
ตามคู่มือการจัดกิจกรรม. ปรินญาณินทร์ กรุงเทพฯ : มหาวิทยาลัยศรีนครินทรวิโรฒ ประสานมิตร,
2539.

สุมิตร คุณานุกร หลักสูตรและการสอน. พิมพ์ครั้งที่ 4 กรุงเทพฯ : ศึกษาสยาม, 2523.

สุรพงศ์ ยิ้มละมัย. การสอนการอ่านเพื่อเพิ่มความสามารถในการคิดเชิงวิจารณ์ตามการวิจารณ์แนว
สุนทรียศาสตร์. วิทยานิพนธ์ กศ.ม. เชียงใหม่ : มหาวิทยาลัยเชียงใหม่, 2539.

สุรางค์ ไคว์ตระกูล. จิตวิทยาการศึกษา. พิมพ์ครั้งที่ 3 กรุงเทพฯ : จุฬาลงกรณ์มหาวิทยาลัย,
2536.

อัจฉรา สุขารมณ. การอบรมเลี้ยงดูและพัฒนาสติปัญญาด้านเหตุผลของนักเรียนชั้นประถมศึกษาปีที่ 2.
วิทยานิพนธ์ กศ.ม. กรุงเทพฯ : มหาวิทยาลัยศรีนครินทรวิโรฒ ประสานมิตร, 2528,
อัคราณา.

อานนท์ อากาศิรมย์. สังคมวิทยา กรุงเทพฯ : แพร์พิทยา, 2518.

อาภา ถนัดช่าง. "การสอนแบบแก้ปัญหา" วารสารการแนะแนว 135 : 25 มิถุนายน, 2534.

อารีย์ เกื้อกุล. การศึกษาการปฏิบัติงานด้านการจัดการเรียน การสอนของผู้บริหารโรงเรียนประถม
ศึกษา สังกัดสำนักงานการประถมศึกษา จังหวัดสุราษฎร์ธานี วิทยานิพนธ์ กศ.ม.
กรุงเทพฯ : มหาวิทยาลัยศรีนครินทรวิโรฒ ประสานมิตร, 2537.

อารีย์ รังสินันท์. การพัฒนาความคิดสร้างสรรค์ของนักเรียนวัยรุ่น. นนทบุรี : มหาวิทยาลัย
สุโขทัยธรรมมาธิราช, 2532. อัคราณา.

อำพร ไตรภักทร. การคิดวิเคราะห์ห้วิจารณ์. ขอนแก่น : ขอนแก่นการพิมพ์, 2543.

เอกชัย กี่สุขพันธ์. หลักการบริหารการศึกษาทั่วไป. กรุงเทพฯ : อนงค์ศิลป์การพิมพ์, 2527.

- Ausubel, D.R. Educational Psychology : A Cognitive View. New York : Holt, Rinehart and Winston, Inc., 1968.
- Balwin, A.L., Joan Kalthorn, and Fay H. Breese "Pattern of parent Behavior." in Human Socialization Belmont, Calif: Books Cole Pub.co, 1969.
- Baumrind, D. "Some thoughts about child rearing", In U Bronfenbrenner and M. Mahoney (eds.) Influences on human development Illinois, The Pryden Press, 1975.
- Broom, Leonard, and Phillipm SelZnik Sociology p 86-89, 1977.
- Brown (Slife.1986 : 53 : citing Brown. n.d.) and Norman D.A. Physical Science : A Search for Understanding. Philadelphia. J.B. Lippincott, 1972.
- Bruner, J.S.R., Oliver and P. Greenfield, Studies in Cognitive Growth, New York, Wiley, 1966.
- De Cecco, J.P., The Psychology of learning and Instruction : Educational Psychology, Englewood Cliffs, N.S. : Prentice-Hall, 1974.
- Del, Mar. Developmental Psychology Today, California : CRM Books, 1971.
- Even, Ellis D., and McCandless Boyd R. Children and Youth Psychological Development. New York : Holt, Rinehart and Winston, 1987.
- Fromm, Erich : "Value, Psychology and Human Existence," in New knowledge in Human Value. P. 151-164. New York : Harpers and Baumrind Brother, 1959.
- Gagne, Robert M. and L.J. Briggs. Principles of Instruction Design, New York : Holt Rinehart and Winston Inc. ; 1974.
- Good, Carter V. Dictionary of Education. New York : McGraw-Hill, 1959.
- Grossnikle, F.E. and L.J. Brucekner. Discovery Meaning in Arithmetic. New York : Holt Rinehart and Winston, Inc., 1951.
- Guilford, John.P The Nature of Human Intellegence. New York : McGraw- Hill, 1967.
- Guilford, J.P., And Hoepfner, R The Analysis of Intelligence Mc Graw- Hill, 1971.
- Holse, S.N., J.P. Egeth and J. Deese, The Psychology of Learning. New York : McGraw – Hill, 1980.
- Hurlock, E.B. Child Development New York : McGraw – Hill, 1972.
- Johnson, D.A. And J.R. Rising. Guidelines for Teaching Mathematics. Belmont, Calif ; Wads Worth, 1969

- Lovell R., The Crow of Basic Mathematical and Scientific Concepts in the Children .
London : University of London Press, 1966.
- Mussen, P. The Psychological Development of the Child. Enalewood Cliffs, N.S, 1963.
- Piaget, J. The Origins of Intelligence in Children .New York : W.W. Norton. 1962.
- Rogers, D. Issues in Adolescent Psychology. New York, Meredith Cooperation, 1972.
- Sears, Robert R, E leanor E. Naccoby, and Lavin. Pattern of Child Rearing. New York ;
Row Peterson, 1957.
- Staines, J.w. and M.Mitchell. You and Your baby : A step - by step guide to good parenting and
brighter babies mebourne, Oxford : Oxford University Press, 1978.
- Torrance Guiding Creative Talent. Englewood Cliffs, N.J. : McGraw – Hill, 1962.
- Weir,J.J. "Problem Soling in Everybody Problem," Science Teacher. (41) : 16-18; April 1974.

ภาคผนวก

ภาคผนวก ก
รายชื่อผู้เชี่ยวชาญ

รายชื่อผู้เชี่ยวชาญ

ด้านจิตวิทยา

ดร.มะลิวัลย์ สมศักดิ์	โปรแกรมวิชาหลักสูตรและการสอน มหาวิทยาลัยราชภัฏนครศรีธรรมราช
ผู้ช่วยศาสตราจารย์เสาวนีย์ จันทร์เจิดศักดิ์	โปรแกรมวิชาจิตวิทยาและการแนะแนว มหาวิทยาลัยราชภัฏสงขลา
ผู้ช่วยศาสตราจารย์วรรณี ลิ้มอักษร	ภาควิชาจิตวิทยาและการแนะแนว มหาวิทยาลัยทักษิณ
กิตติมา บุญวรรณโณ	ศึกษานิเทศก์ 7 สำนักงานเขตพื้นที่การศึกษา สงขลา เขต 1
อาจารย์ จุฑาทพร มุสิกะ	หัวหน้างานทะเบียนและวัดผล วิทยาลัยเทคโนโลยีภาคใต้ อำเภอทุ่งสง จังหวัดนครศรีธรรมราช

ด้านการวัดผลการศึกษา

ผู้ช่วยศาสตราจารย์สุเทพ สันติวรานนท์	ภาควิชาประเมินผลและวิจัยทางการศึกษา มหาวิทยาลัยสงขลานครินทร์ วิทยาเขตปัตตานี
ผู้ช่วยศาสตราจารย์วิชัย บุญชูดวง	โปรแกรมวิชาวัดผลการศึกษา มหาวิทยาลัยราชภัฏสงขลา
รองศาสตราจารย์ทัศนีย์ ประธาน	โปรแกรมวิชาวัดผลการศึกษา มหาวิทยาลัยราชภัฏสงขลา

อาจารย์สัมภาษณ์ แก้วอาภรณ์

โปรแกรมวิชาวัดผลการศึกษา
มหาวิทยาลัยราชภัฏสงขลา

อาจารย์นิตยารัตน์ คงนาคี

โปรแกรมวิชาวัดผลการศึกษา
มหาวิทยาลัยราชภัฏนครศรีธรรมราช

ภาคผนวก ข

**ค่าดัชนีความสอดคล้องของแบบทดสอบและแบบสอบถาม (IOC)
จากการประเมินของผู้เชี่ยวชาญของแบบสอบถามการอบรมเลี้ยงดู
แบบสอบถามการจัดกิจกรรมการเรียนการสอน แบบสอบถามการจัดบรรยากาศในชั้นเรียน
และ แบบทดสอบวัดความสามารถในการคิด**

ตาราง 7 ค่าดัชนีความสอดคล้องของแบบสอบถามการอบรมเลี้ยงดูจากการประเมินของผู้เชี่ยวชาญ

ข้อที่	คะแนนของผู้เชี่ยวชาญ (คนที่)					IOC	ผลการพิจารณา
	1	2	3	4	5		
1	+1	+1	+1	+1	+1	1.00	คัดเลือกไว้
2	+1	+1	+1	+1	+1	1.00	คัดเลือกไว้
3	+1	+1	+1	+1	+1	1.00	คัดเลือกไว้
4	+1	+1	+1	+1	+1	1.00	คัดเลือกไว้
5	+1	+1	+1	+1	+1	1.00	คัดเลือกไว้
6	+1	0	+1	+1	+1	0.80	คัดเลือกไว้
7	+1	+1	+1	+1	+1	1.00	คัดเลือกไว้
8	+1	+1	+1	+1	+1	1.00	คัดเลือกไว้
9	+1	0	+1	+1	+1	0.80	คัดเลือกไว้
10	+1	+1	+1	+1	+1	1.00	คัดเลือกไว้
11	+1	+1	+1	+1	+1	1.00	คัดเลือกไว้
12	+1	+1	+1	+1	+1	1.00	คัดเลือกไว้
13	+1	+1	+1	+1	+1	1.00	คัดเลือกไว้
14	+1	+1	+1	+1	+1	1.00	คัดเลือกไว้
15	+1	+1	+1	-1	+1	0.60	คัดออก
16	0	0	0	+1	+1	0.40	คัดออก
17	+1	+1	+1	+1	+1	1.00	คัดเลือกไว้
18	+1	+1	+1	+1	+1	1.00	คัดเลือกไว้
19	+1	+1	+1	+1	+1	1.00	คัดเลือกไว้
20	+1	+1	+1	+1	+1	1.00	คัดเลือกไว้
21	+1	+1	+1	+1	+1	1.00	คัดเลือกไว้
22	+1	+1	0	+1	+1	0.80	คัดเลือกไว้
23	+1	+1	+1	+1	+1	1.00	คัดเลือกไว้
24	+1	+1	+1	+1	+1	1.00	คัดเลือกไว้
25	+1	+1	+1	+1	+1	1.00	คัดเลือกไว้
26	+1	+1	+1	+1	+1	1.00	คัดเลือกไว้

ตาราง 7 (ต่อ)

ข้อที่	คะแนนของผู้เชี่ยวชาญ (คนที่)					IOC	ผลการพิจารณา
	1	2	3	4	5		
27	+1	+1	+1	+1	+1	1.00	คัดเลือกไว้
28	+1	+1	+1	+1	+1	1.00	คัดเลือกไว้
29	+1	+1	+1	+1	+1	1.00	คัดเลือกไว้
30	+1	+1	0	+1	+1	0.80	คัดเลือกไว้
31	+1	+1	+1	+1	+1	1.00	คัดเลือกไว้
32	+1	+1	+1	+1	+1	1.00	คัดเลือกไว้
33	+1	+1	+1	+1	+1	1.00	คัดเลือกไว้
34	+1	+1	+1	+1	+1	1.00	คัดเลือกไว้
35	+1	+1	+1	+1	+1	1.00	คัดเลือกไว้
36	+1	0	+1	+1	+1	0.80	คัดเลือกไว้
37	+1	+1	+1	+1	+1	1.00	คัดเลือกไว้
38	+1	+1	+1	+1	+1	1.00	คัดเลือกไว้
39	+1	+1	+1	+1	+1	1.00	คัดเลือกไว้
40	+1	+1	+1	+1	+1	1.00	คัดเลือกไว้
41	+1	+1	+1	+1	+1	1.00	คัดเลือกไว้
42	+1	+1	+1	+1	+1	1.00	คัดเลือกไว้
43	+1	+1	+1	+1	+1	1.00	คัดเลือกไว้
44	+1	+1	+1	+1	+1	1.00	คัดเลือกไว้
45	+1	+1	+1	+1	+1	1.00	คัดเลือกไว้
46	+1	+1	+1	+1	+1	1.00	คัดเลือกไว้
47	+1	+1	+1	+1	+1	1.00	คัดเลือกไว้
48	+1	+1	+1	+1	+1	1.00	คัดเลือกไว้
49	+1	+1	+1	+1	+1	1.00	คัดเลือกไว้
50	+1	+1	+1	+1	+1	1.00	คัดเลือกไว้
51	+1	+1	+1	+1	+1	1.00	คัดเลือกไว้

ตาราง 7 (ต่อ)

ข้อที่	คะแนนของผู้เชี่ยวชาญ (คนที่)					IOC	ผลการพิจารณา
	1	2	3	4	5		
52	+1	+1	+1	0	+1	0.80	คัดเลือกไว้
53	+1	+1	+1	0	+1	0.80	คัดเลือกไว้
54	+1	+1	+1	-1	+1	0.60	คัดออก
55	+1	+1	0	+1	+1	0.80	คัดเลือกไว้
56	+1	0	+1	+1	+1	0.80	คัดเลือกไว้
57	+1	0	0	+1	+1	0.60	คัดออก
58	+1	+1	+1	+1	+1	1.00	คัดเลือกไว้
59	+1	+1	+1	+1	+1	1.00	คัดเลือกไว้
60	+1	+1	+1	+1	+1	1.00	คัดเลือกไว้
61	+1	+1	+1	+1	+1	1.00	คัดเลือกไว้
62	+1	+1	+1	+1	+1	1.00	คัดเลือกไว้
63	+1	+1	+1	+1	+1	1.00	คัดเลือกไว้
64	+1	+1	+1	+1	+1	1.00	คัดเลือกไว้
65	+1	+1	+1	+1	+1	1.00	คัดเลือกไว้
66	+1	+1	+1	+1	+1	1.00	คัดเลือกไว้
67	+1	+1	+1	+1	+1	1.00	คัดเลือกไว้
68	+1	+1	+1	+1	+1	1.00	คัดเลือกไว้
69	+1	+1	+1	+1	+1	1.00	คัดเลือกไว้
70	+1	+1	0	+1	+1	0.80	คัดเลือกไว้
71	+1	+1	+1	+1	+1	1.00	คัดเลือกไว้
72	+1	+1	+1	+1	+1	1.00	คัดเลือกไว้
73	+1	+1	+1	+1	+1	1.00	คัดเลือกไว้
74	+1	+1	+1	-1	+1	0.60	คัดออก

ตาราง 7 (ต่อ)

ข้อที่	คะแนนของผู้เชี่ยวชาญ (คนที่)					IOC	ผลการพิจารณา
	1	2	3	4	5		
75	+1	+1	+1	+1	+1	1.00	คัดเลือกไว้
76	+1	+1	+1	+1	+1	1.00	คัดเลือกไว้
77	+1	+1	+1	+1	+1	1.00	คัดเลือกไว้
78	+1	+1	+1	+1	+1	1.00	คัดเลือกไว้
79	+1	+1	+1	+1	+1	1.00	คัดเลือกไว้
80	+1	+1	+1	+1	+1	1.00	คัดเลือกไว้

ตาราง 8 ค่าดัชนีความสอดคล้องของแบบสอบถามการจัดกิจกรรมการเรียนการสอน
จากการประเมินของผู้เชี่ยวชาญ

ข้อที่	คะแนนของผู้เชี่ยวชาญ (คนที่)					IOC	ผลการพิจารณา
	1	2	3	4	5		
1	+1	+1	+1	+1	+1	1.00	คัดเลือกไว้
2	+1	+1	+1	+1	+1	1.00	คัดเลือกไว้
3	+1	+1	+1	+1	+1	1.00	คัดเลือกไว้
4	+1	+1	+1	+1	+1	1.00	คัดเลือกไว้
5	+1	+1	+1	+1	+1	1.00	คัดเลือกไว้
6	+1	+1	+1	-1	+1	0.60	คัดออก
7	+1	+1	+1	+1	+1	1.00	คัดเลือกไว้
8	+1	+1	+1	+1	+1	1.00	คัดเลือกไว้
9	+1	+1	+1	+1	0	0.80	คัดเลือกไว้
10	+1	+1	+1	+1	+1	1.00	คัดเลือกไว้
11	+1	+1	+1	+1	+1	1.00	คัดเลือกไว้
12	+1	+1	+1	+1	+1	1.00	คัดเลือกไว้
13	+1	+1	+1	+1	+1	1.00	คัดเลือกไว้
14	+1	+1	+1	+1	+1	1.00	คัดเลือกไว้
15	+1	+1	+1	+1	+1	1.00	คัดเลือกไว้
16	+1	+1	+1	+1	+1	1.00	คัดเลือกไว้
17	+1	+1	+1	+1	+1	1.00	คัดเลือกไว้
18	+1	+1	+1	+1	+1	1.00	คัดเลือกไว้
19	+1	+1	+1	+1	+1	1.00	คัดเลือกไว้
20	+1	+1	+1	+1	+1	1.00	คัดเลือกไว้
21	+1	+1	+1	+1	+1	1.00	คัดเลือกไว้
22	+1	+1	+1	+1	+1	1.00	คัดเลือกไว้
23	+1	+1	+1	+1	+1	1.00	คัดเลือกไว้
24	+1	+1	+1	-1	+1	0.60	คัดออก
25	+1	+1	+1	+1	+1	1.00	คัดเลือกไว้

ตาราง 8 (ต่อ)

ข้อที่	คะแนนของผู้เชี่ยวชาญ (คนที่)					IOC	ผลการพิจารณา
	1	2	3	4	5		
26	+1	+1	+1	+1	+1	1.00	คัดเลือกไว้
27	+1	+1	+1	+1	+1	1.00	คัดเลือกไว้
28	+1	+1	+1	+1	+1	1.00	คัดเลือกไว้
29	+1	+1	+1	+1	+1	1.00	คัดเลือกไว้
30	+1	+1	+1	+1	+1	1.00	คัดเลือกไว้
31	+1	+1	+1	+1	+1	1.00	คัดเลือกไว้
32	+1	+1	0	+1	+1	0.80	คัดเลือกไว้
33	+1	+1	+1	0	+1	1.00	คัดเลือกไว้
34	+1	+1	+1	+1	+1	1.00	คัดเลือกไว้
35	+1	+1	+1	+1	+1	1.00	คัดเลือกไว้
36	+1	+1	+1	+1	+1	1.00	คัดเลือกไว้
37	+1	+1	+1	+1	+1	1.00	คัดเลือกไว้
38	+1	+1	+1	+1	+1	1.00	คัดเลือกไว้
39	+1	+1	+1	+1	+1	1.00	คัดเลือกไว้
40	+1	+1	+1	+1	+1	1.00	คัดเลือกไว้
41	+1	+1	+1	+1	+1	1.00	คัดเลือกไว้
42	+1	+1	+1	+1	+1	1.00	คัดเลือกไว้
43	+1	+1	+1	+1	+1	1.00	คัดเลือกไว้
44	+1	+1	0	+1	+1	0.80	คัดเลือกไว้
45	+1	+1	+1	+1	+1	1.00	คัดเลือกไว้
46	+1	+1	+1	+1	+1	1.00	คัดเลือกไว้
47	+1	+1	+1	+1	+1	1.00	คัดเลือกไว้
48	1	+1	+1	+1	+1	1.00	คัดเลือกไว้
49	+1	+1	+1	0	0	0.80	คัดเลือกไว้
50	+1	+1	0	+1	+1	0.80	คัดเลือกไว้
51	+1	+1	+1	+1	+1	1.00	คัดเลือกไว้

ตาราง 8 (ต่อ)

ข้อที่	คะแนนของผู้เชี่ยวชาญ (คนที่)					IOC	ผลการพิจารณา
	1	2	3	4	5		
52	+1	+1	+1	+1	+1	1.00	คัดเลือกไว้
53	+1	+1	+1	+1	+1	1.00	คัดเลือกไว้
54	+1	+1	+1	+1	+1	1.00	คัดเลือกไว้
55	+1	+1	0	+1	+1	0.80	คัดเลือกไว้
56	+1	+1	+1	+1	+1	1.00	คัดเลือกไว้
57	+1	+1	+1	+1	+1	1.00	คัดเลือกไว้
58	+1	+1	+1	+1	+1	1.00	คัดเลือกไว้
59	+1	+1	0	+1	+1	0.80	คัดเลือกไว้
60	+1	+1	+1	+1	+1	1.00	คัดเลือกไว้
61	+1	+1	+1	+1	+1	1.00	คัดเลือกไว้
62	+1	+1	0	+1	+1	0.80	คัดเลือกไว้
63	0	+1	+1	+1	+1	0.80	คัดเลือกไว้
64	+1	+1	+1	+1	+1	1.00	คัดเลือกไว้
65	+1	+1	+1	+1	+1	1.00	คัดเลือกไว้
66	+1	+1	+1	+1	+1	1.00	คัดเลือกไว้
67	+1	+1	0	+1	+1	0.80	คัดเลือกไว้
68	+1	+1	+1	-1	+1	1.00	คัดเลือกไว้
69	+1	+1	+1	+1	+1	1.00	คัดเลือกไว้
70	+1	+1	+1	+1	+1	1.00	คัดเลือกไว้
71	+1	+1	+1	+1	+1	1.00	คัดเลือกไว้
72	+1	+1	+1	+1	+1	1.00	คัดเลือกไว้
73	+1	+1	+1	+1	+1	1.00	คัดเลือกไว้
74	+1	+1	+1	+1	+1	1.00	คัดเลือกไว้
75	+1	+1	-1	+1	+1	0.60	คัดออก
76	+1	+1	+1	-1	+1	0.60	คัดออก

ตาราง 8 (ต่อ)

ข้อที่	คะแนนของผู้เชี่ยวชาญ (คนที่)					IOC	ผลการพิจารณา
	1	2	3	4	5		
77	+1	+1	+1	+1	+1	1.00	คัดเลือกไว้
78	+1	+1	+1	+1	+1	1.00	คัดเลือกไว้
79	+1	+1	+1	+1	+1	1.00	คัดเลือกไว้
80	+1	+1	+1	+1	+1	1.00	คัดเลือกไว้

ตาราง 9 ค่าดัชนีความสอดคล้องของแบบสอบถามการจัดบรรยากาศในชั้นเรียน
จากการประเมินของผู้เชี่ยวชาญ

ข้อที่	คะแนนของผู้เชี่ยวชาญ (คนที่)					IOC	ผลการพิจารณา
	1	2	3	4	5		
1	+1	+1	0	+1	+1	0.80	คัดเลือกไว้
2	+1	+1	+1	+1	+1	1.00	คัดเลือกไว้
3	+1	+1	+1	+1	+1	1.00	คัดเลือกไว้
4	+1	+1	+1	0	+1	0.80	คัดเลือกไว้
5	+1	+1	+1	+1	+1	1.00	คัดเลือกไว้
6	+1	+1	+1	+1	+1	1.00	คัดเลือกไว้
7	+1	+1	+1	+1	+1	1.00	คัดเลือกไว้
8	+1	+1	0	+1	+1	0.80	คัดเลือกไว้
9	+1	+1	+1	+1	+1	1.00	คัดเลือกไว้
10	+1	+1	+1	+1	+1	1.00	คัดเลือกไว้
11	+1	+1	+1	+1	+1	1.00	คัดเลือกไว้
12	+1	+1	+1	+1	+1	1.00	คัดเลือกไว้
13	+1	+1	+1	+1	+1	1.00	คัดเลือกไว้
14	+1	+1	+1	+1	+1	1.00	คัดเลือกไว้
15	+1	+1	+1	+1	+1	1.00	คัดเลือกไว้
16	+1	+1	+1	+1	+1	1.00	คัดเลือกไว้
17	+1	+1	+1	+1	+1	1.00	คัดเลือกไว้
18	+1	+1	+1	+1	+1	1.00	คัดเลือกไว้
19	+1	+1	+1	+1	+1	1.00	คัดเลือกไว้
20	+1	+1	+1	+1	+1	1.00	คัดเลือกไว้
21	+1	+1	+1	+1	+1	1.00	คัดเลือกไว้
22	+1	+1	+1	+1	+1	1.00	คัดเลือกไว้
23	+1	+1	+1	+1	+1	1.00	คัดเลือกไว้
24	+1	+1	+1	+1	+1	1.00	คัดเลือกไว้
25	0	0	0	+1	+1	0.40	คัดออก

ตาราง 9 (ต่อ)

ข้อที่	คะแนนของผู้เชี่ยวชาญ (คนที่)					IOC	ผลการพิจารณา
	1	2	3	4	5		
26	+1	+1	+1	+1	+1	1.00	คัดเลือกไว้
27	+1	+1	+1	+1	+1	1.00	คัดเลือกไว้
28	+1	+1	+1	+1	+1	1.00	คัดเลือกไว้
29	+1	+1	+1	+1	+1	1.00	คัดเลือกไว้
30	+1	+1	+1	+1	+1	1.00	คัดเลือกไว้
31	+1	+1	+1	+1	+1	1.00	คัดเลือกไว้
32	+1	+1	+1	+1	+1	1.00	คัดเลือกไว้
33	+1	+1	+1	+1	+1	1.00	คัดเลือกไว้
34	+1	+1	+1	+1	+1	1.00	คัดเลือกไว้
35	+1	+1	+1	+1	+1	1.00	คัดเลือกไว้
36	+1	0	+1	+1	+1	0.80	คัดเลือกไว้
37	0	+1	+1	+1	+1	0.80	คัดเลือกไว้
38	+1	+1	+1	+1	+1	1.00	คัดเลือกไว้
39	+1	+1	+1	-1	+1	0.60	คัดออก
40	+1	+1	+1	+1	+1	1.00	คัดเลือกไว้
41	+1	+1	+1	+1	+1	1.00	คัดเลือกไว้
42	+1	+1	+1	+1	+1	1.00	คัดเลือกไว้
43	+1	+1	+1	+1	+1	1.00	คัดเลือกไว้
44	+1	+1	+1	+1	+1	1.00	คัดเลือกไว้
45	+1	+1	+1	+1	+1	1.00	คัดเลือกไว้
46	+1	+1	+1	+1	+1	1.00	คัดเลือกไว้
47	+1	+1	+1	+1	+1	1.00	คัดเลือกไว้
48	+1	+1	+1	+1	+1	1.00	คัดเลือกไว้
49	+1	+1	+1	+1	+1	1.00	คัดเลือกไว้
50	+1	+1	+1	+1	+1	1.00	คัดเลือกไว้

ตาราง 9 (ต่อ)

ข้อที่	คะแนนของผู้เชี่ยวชาญ (คนที่)					IOC	ผลการพิจารณา
	1	2	3	4	5		
51	+1	+1	+1	+1	0	0.80	คัดเลือกไว้
52	+1	+1	+1	+1	+1	1.00	คัดเลือกไว้
53	+1	+1	+1	+1	+1	1.00	คัดเลือกไว้
54	+1	+1	0	+1	+1	0.80	คัดเลือกไว้
55	+1	+1	+1	+1	+1	1.00	คัดเลือกไว้
56	+1	+1	+1	+1	+1	1.00	คัดเลือกไว้
57	+1	+1	+1	+1	+1	1.00	คัดเลือกไว้
58	+1	+1	+1	+1	+1	1.00	คัดเลือกไว้
59	+1	+1	+1	+1	+1	1.00	คัดเลือกไว้
60	+1	+1	+1	+1	+1	1.00	คัดเลือกไว้

ตาราง 10 ค่าดัชนีความสอดคล้องของแบบทดสอบวัดความสามารถในการคิดจากการประเมิน
ของผู้เชี่ยวชาญ

ข้อที่	คะแนนของผู้เชี่ยวชาญ (คนที่)					IOC	ผลการพิจารณา
	1	2	3	4	5		
1	+1	+1	+1	+1	+1	1.00	คัดเลือกไว้
2	+1	+1	+1	0	+1	0.80	คัดเลือกไว้
3	+1	+1	0	+1	+1	0.80	คัดเลือกไว้
4	+1	+1	+1	+1	+1	1.00	คัดเลือกไว้
5	+1	0	+1	+1	+1	0.80	คัดเลือกไว้
6	0	+1	+1	+1	+1	0.80	คัดเลือกไว้
7	+1	+1	+1	+1	+1	1.00	คัดเลือกไว้
8	0	+1	0	0	+1	0.60	คัดออก
9	+1	+1	+1	+1	+1	0.80	คัดเลือกไว้
10	+1	+1	+1	+1	+1	1.00	คัดเลือกไว้
11	+1	+1	+1	+1	+1	1.00	คัดเลือกไว้
12	+1	+1	0	0	+1	0.80	คัดเลือกไว้
13	+1	+1	-1	-1	+1	0.60	คัดออก
14	+1	+1	+1	+1	+1	1.00	คัดเลือกไว้
15	+1	+1	+1	+1	+1	1.00	คัดเลือกไว้
16	+1	+1	+1	+1	+1	1.00	คัดเลือกไว้
17	+1	+1	+1	+1	+1	1.00	คัดเลือกไว้
18	+1	+1	+1	+1	+1	1.00	คัดเลือกไว้
19	+1	+1	+1	+1	+1	1.00	คัดเลือกไว้
20	+1	+1	+1	+1	+1	1.00	คัดเลือกไว้
21	+1	+1	+1	+1	+1	1.00	คัดเลือกไว้
22	+1	+1	+1	+1	+1	1.00	คัดเลือกไว้
23	0	+1	+1	+1	+1	0.80	คัดเลือกไว้
24	+1	+1	+1	+1	+1	0.80	คัดเลือกไว้
25	+1	+1	+1	+1	+1	1.00	คัดเลือกไว้

ตาราง 10 (ต่อ)

ข้อที่	คะแนนของผู้เชี่ยวชาญ (คนที่)					IOC	ผลการพิจารณา
	1	2	3	4	5		
26	+1	+1	+1	+1	+1	1.00	คัดเลือกไว้
27	+1	+1	+1	+1	+1	1.00	คัดเลือกไว้
28	+1	+1	+1	+1	0	0.80	คัดเลือกไว้
29	+1	+1	+1	+1	+1	1.00	คัดเลือกไว้
30	0	+1	0	+1	+1	0.60	คัดออก
31	0	+1	+1	+1	+1	0.80	คัดเลือกไว้
32	+1	+1	+1	+1	+1	1.00	คัดเลือกไว้
33	+1	+1	+1	+1	+1	1.00	คัดเลือกไว้
34	+1	+1	+1	+1	0	0.80	คัดเลือกไว้
35	+1	+1	+1	+1	+1	1.00	คัดเลือกไว้
36	+1	+1	+1	+1	+1	1.00	คัดเลือกไว้
37	+1	+1	+1	+1	+1	1.00	คัดเลือกไว้
38	+1	+1	+1	+1	0	1.00	คัดเลือกไว้
39	+1	+1	+1	+1	0	0.80	คัดเลือกไว้
40	+1	+1	+1	+1	+1	1.00	คัดเลือกไว้
41	+1	+1	0	+1	+1	0.80	คัดเลือกไว้
42	+1	+1	+1	+1	+1	1.00	คัดเลือกไว้
43	+1	+1	+1	+1	+1	1.00	คัดเลือกไว้
44	+1	+1	+1	+1	0	0.80	คัดเลือกไว้
45	+1	+1	+1	+1	+1	1.00	คัดเลือกไว้
46	+1	+1	+1	+1	+1	1.00	คัดเลือกไว้
47	+1	+1	+1	+1	+1	1.00	คัดเลือกไว้
48	+1	+1	+1	+1	+1	1.00	คัดเลือกไว้
49	+1	+1	+1	+1	+1	1.00	คัดเลือกไว้
50	+1	+1	+1	+1	+1	1.00	คัดเลือกไว้

ตาราง 10 (ต่อ)

ข้อที่	คะแนนของผู้เชี่ยวชาญ (คนที่)					IOC	ผลการพิจารณา
	1	2	3	4	5		
51	+1	+1	+1	+1	+1	1.00	คัดเลือกไว้
52	+1	+1	+1	+1	+1	1.00	คัดเลือกไว้
53	+1	+1	+1	+1	+1	1.00	คัดเลือกไว้
54	+1	+1	+1	+1	+1	1.00	คัดเลือกไว้
55	+1	+1	+1	+1	+1	1.00	คัดเลือกไว้
56	+1	+1	+1	0	+1	0.80	คัดเลือกไว้
57	+1	+1	+1	+1	+1	1.00	คัดเลือกไว้
58	+1	+1	+1	+1	+1	1.00	คัดเลือกไว้
59	+1	+1	+1	+1	+1	1.00	คัดเลือกไว้
60	+1	+1	+1	0	+1	0.80	คัดเลือกไว้
61	+1	+1	+1	+1	+1	1.00	คัดเลือกไว้
62	+1	+1	+1	+1	+1	1.00	คัดเลือกไว้
63	+1	+1	+1	+1	+1	1.00	คัดเลือกไว้
64	+1	+1	+1	+1	+1	1.00	คัดเลือกไว้
65	+1	+1	+1	+1	+1	1.00	คัดเลือกไว้
66	+1	+1	+1	+1	+1	1.00	คัดเลือกไว้
67	+1	+1	+1	+1	+1	1.00	คัดเลือกไว้
68	+1	+1	0	+1	+1	0.80	คัดเลือกไว้
69	+1	+1	0	+1	+1	0.80	คัดเลือกไว้
70	+1	+1	+1	+1	+1	1.00	คัดเลือกไว้
71	+1	+1	+1	+1	+1	1.00	คัดเลือกไว้
72	+1	+1	+1	+1	+1	1.00	คัดเลือกไว้
73	+1	+1	+1	+1	+1	1.00	คัดเลือกไว้
74	+1	+1	+1	+1	+1	1.00	คัดเลือกไว้
75	+1	+1	+1	+1	+1	1.00	คัดเลือกไว้
76	+1	+1	+1	+1	+1	1.00	คัดเลือกไว้

ตาราง 10 (ต่อ)

ข้อที่	คะแนนของผู้เชี่ยวชาญ (คนที่)					IOC	ผลการพิจารณา
	1	2	3	4	5		
78	+1	+1	+1	+1	+1	1.00	คัดเลือกไว้
79	+1	+1	+1	+1	0	0.80	คัดเลือกไว้
80	+1	+1	+1	+1	0	0.80	คัดเลือกไว้
81	+1	+1	+1	0	+1	0.80	คัดเลือกไว้
82	+1	+1	+1	+1	+1	1.00	คัดเลือกไว้
83	+1	+1	+1	+1	0	0.60	คัดเลือกไว้
84	+1	+1	+1	+1	+1	1.00	คัดเลือกไว้
85	+1	+1	+1	+1	0	0.80	คัดเลือกไว้
86	+1	+1	+1	+1	+1	1.00	คัดเลือกไว้
87	+1	+1	+1	+1	+1	1.00	คัดเลือกไว้
88	+1	+1	+1	+1	+1	1.00	คัดเลือกไว้
89	+1	0	+1	+1	+1	0.80	คัดเลือกไว้
90	+1	+1	+1	+1	+1	1.00	คัดเลือกไว้
91	+1	+1	+1	+1	0	0.80	คัดเลือกไว้
92	+1	+1	+1	+1	+1	1.00	คัดเลือกไว้
93	+1	+1	0	+1	+1	0.80	คัดเลือกไว้
94	+1	+1	+1	0	+1	0.80	คัดเลือกไว้
95	+1	+1	+1	+1	+1	1.00	คัดเลือกไว้
96	+1	+1	+1	+1	0	0.80	คัดเลือกไว้
97	+1	+1	+1	+1	+1	1.00	คัดเลือกไว้
98	+1	0	+1	+1	+1	0.80	คัดเลือกไว้
99	+1	+1	0	+1	+1	0.80	คัดเลือกไว้
100	+1	+1	+1	+1	0	0.80	คัดเลือกไว้

ภาคผนวก ค

อำนาจจำแนกของแบบสอบถามการอบรมเลี้ยงดู
แบบสอบถามการจัดกิจกรรมการเรียนการสอน
แบบสอบถามการจัดบรรยากาศในชั้นเรียน
และ แบบทดสอบวัดความสามารถในการคิด
จากการทดสอบที (t-test)

ตาราง 11 อำนาจจำแนกของแบบสอบถามการอบรมเลี้ยงดู โดยการทดสอบที่จากการทดสอบครั้งที่ 1

ข้อ	ค่าที่ (t)	ผลการพิจารณา	ข้อ	ค่าที่ (t)	ผลการพิจารณา
1	7.060**	คัดเลือกว่า	27	10.600**	คัดเลือกว่า
2	2.931**	คัดเลือกว่า	28	2.786**	คัดเลือกว่า
3	4.864**	คัดเลือกว่า	29	-2.331**	คัดออก
4	1.898**	คัดเลือกว่า	30	10.537**	คัดเลือกว่า
5	6.617**	คัดเลือกว่า	31	-.115	คัดออก
6	6.085**	คัดเลือกว่า	32	1.859**	คัดเลือกว่า
7	7.909**	คัดเลือกว่า	33	11.751**	คัดเลือกว่า
8	7.025**	คัดเลือกว่า	34	4.921**	คัดเลือกว่า
9	6.638**	คัดเลือกว่า	35	7.257**	คัดเลือกว่า
10	7.576**	คัดเลือกว่า	36	8.649**	คัดเลือกว่า
11	4.865**	คัดเลือกว่า	37	8.396**	คัดเลือกว่า
12	9.016**	คัดเลือกว่า	38	7.435**	คัดเลือกว่า
13	9.574**	คัดเลือกว่า	39	13.136**	คัดเลือกว่า
14	10.970**	คัดเลือกว่า	40	10.800**	คัดเลือกว่า
15	2.185**	คัดเลือกว่า	41	11.275**	คัดเลือกว่า
16	-5.526**	คัดออก	42	4.753**	คัดเลือกว่า
17	8.977**	คัดเลือกว่า	43	9.770**	คัดเลือกว่า
18	3.744**	คัดเลือกว่า	44	11.343**	คัดเลือกว่า
19	2.686**	คัดเลือกว่า	45	13.425**	คัดเลือกว่า
20	5.793**	คัดเลือกว่า	46	2.132**	คัดเลือกว่า
21	6.563**	คัดเลือกว่า	47	6.228**	คัดเลือกว่า
22	4.984**	คัดเลือกว่า	48	1.587**	คัดออก
23	9.858**	คัดเลือกว่า	49	1.970**	คัดเลือกว่า
24	12.285**	คัดเลือกว่า	50	5.485**	คัดเลือกว่า
25	11.969**	คัดเลือกว่า	51	8.479**	คัดเลือกว่า
26	11.774**	คัดเลือกว่า	52	3.283**	คัดเลือกว่า

ตาราง 11 (ต่อ)

ชื่อ	ค่าที่ (t)	ผลการพิจารณา	ชื่อ	ค่าที่ (t)	ผลการพิจารณา
53	1.828**	คัดเลือกไว้	65	4.192**	คัดเลือกไว้
54	2.610**	คัดเลือกไว้	66	2.740**	คัดเลือกไว้
55	7.557**	คัดเลือกไว้	67	9.723**	คัดเลือกไว้
56	3.020**	คัดเลือกไว้	68	11.610**	คัดเลือกไว้
57	-2.742**	คัดออก	69	3.890**	คัดเลือกไว้
58	7.244**	คัดเลือกไว้	70	1.923**	คัดเลือกไว้
59	7.383**	คัดเลือกไว้	71	11.190**	คัดเลือกไว้
60	7.237**	คัดเลือกไว้	72	6.945**	คัดเลือกไว้
61	5.010**	คัดเลือกไว้	73	4.270**	คัดเลือกไว้
62	2.746**	คัดเลือกไว้	74	.820**	คัดออก
63	3.097**	คัดเลือกไว้	75	-4.141**	คัดออก
64	12.748**	คัดเลือกไว้			

ตาราง 12 อำนาจจำแนกของแบบสอบถามการจัดกิจกรรมการเรียนการสอน โดยการทดสอบที่
จากการทดสอบครั้งที่ 1

ข้อ	ค่าที (t)	ผลการพิจารณา	ข้อ	ค่าที (t)	ผลการพิจารณา
1	4.946**	คัดเลือกว่า	25	8.234**	คัดเลือกว่า
2	3.557**	คัดเลือกว่า	26	10.728**	คัดเลือกว่า
3	-6.193**	คัดออก	27	3.075**	คัดเลือกว่า
4	7.022**	คัดเลือกว่า	28	.459	คัดออก
5	2.740**	คัดเลือกว่า	29	-1.300**	คัดออก
6	5.817**	คัดเลือกว่า	30	8.158**	คัดเลือกว่า
7	7.111**	คัดเลือกว่า	31	4.461**	คัดเลือกว่า
8	-1.325**	คัดออก	32	6.988**	คัดเลือกว่า
9	3.627**	คัดเลือกว่า	33	-4.154**	คัดออก
10	5.366**	คัดเลือกว่า	34	5.639**	คัดเลือกว่า
11	8.088**	คัดเลือกว่า	35	5.390**	คัดเลือกว่า
12	5.498**	คัดเลือกว่า	36	4.946**	คัดเลือกว่า
13	8.262**	คัดเลือกว่า	37	5.630**	คัดเลือกว่า
14	13.974**	คัดเลือกว่า	38	4.103**	คัดเลือกว่า
15	8.858**	คัดเลือกว่า	39	7.092**	คัดเลือกว่า
16	5.204**	คัดเลือกว่า	40	6.751**	คัดเลือกว่า
17	5.360**	คัดเลือกว่า	41	5.474**	คัดเลือกว่า
18	8.463**	คัดเลือกว่า	42	9.405**	คัดเลือกว่า
19	3.967**	คัดเลือกว่า	43	8.244**	คัดเลือกว่า
20	4.905**	คัดเลือกว่า	44	7.998**	คัดเลือกว่า
21	7.642**	คัดเลือกว่า	45	10.785**	คัดเลือกว่า
22	1.050	คัดออก	46	5.493**	คัดเลือกว่า
23	10.760**	คัดเลือกว่า	47	9.121**	คัดเลือกว่า
24	6.003**	คัดเลือกว่า	48	-4.922**	คัดออก

ตาราง 12 (ต่อ)

ชื่อ	ค่าที่ (t)	ผลการพิจารณา	ชื่อ	ค่าที่ (t)	ผลการพิจารณา
49	7.329**	คัดเลือกไว้	63	-2.095**	คัดออก
51	12.195**	คัดเลือกไว้	64	8.349**	คัดเลือกไว้
51	7.695**	คัดเลือกไว้	65	7.520**	คัดเลือกไว้
52	7.231**	คัดเลือกไว้	66	9.858**	คัดเลือกไว้
53	6.296**	คัดเลือกไว้	67	7.670**	คัดเลือกไว้
54	-1.446**	คัดออก	68	5.133**	คัดเลือกไว้
55	6.172**	คัดเลือกไว้	69	11.230**	คัดเลือกไว้
56	5.053**	คัดเลือกไว้	70	1.105**	คัดเลือกไว้
57	2.012**	คัดเลือกไว้	71	4.446**	คัดเลือกไว้
58	10.440**	คัดเลือกไว้	72	-2.781**	คัดออก
59	8.336**	คัดเลือกไว้	73	4.622**	คัดเลือกไว้
60	6.180**	คัดเลือกไว้	74	6.870**	คัดเลือกไว้
61	6.377**	คัดเลือกไว้	75	10.555**	คัดเลือกไว้
62	2.917**	คัดเลือกไว้	76	10.914**	คัดเลือกไว้

ตาราง 13 อำนาจจำแนกของแบบสอบถามการจัดบรรยากาศในชั้นเรียน โดยการทดสอบที่
จากการทดสอบครั้งที่ 1

ข้อ	ค่าที (t)	ผลการพิจารณา	ข้อ	ค่าที (t)	ผลการพิจารณา
1	7.656**	คัดเลือกว่า	24	6.403**	คัดเลือกว่า
2	11.757**	คัดเลือกว่า	25	6.308**	คัดเลือกว่า
3	7.530**	คัดเลือกว่า	26	-2.118**	คัดออก
4	10.221**	คัดเลือกว่า	27	2.314**	คัดเลือกว่า
5	5.403**	คัดเลือกว่า	28	4.254**	คัดเลือกว่า
6	9.874**	คัดเลือกว่า	29	11.473**	คัดเลือกว่า
7	8.837**	คัดเลือกว่า	30	5.307**	คัดเลือกว่า
8	3.278**	คัดเลือกว่า	31	.001	คัดออก
9	2.663**	คัดเลือกว่า	32	5.307**	คัดเลือกว่า
10	5.298**	คัดเลือกว่า	33	3.031**	คัดเลือกว่า
11	4.380**	คัดเลือกว่า	34	6.172**	คัดเลือกว่า
12	5.184**	คัดเลือกว่า	35	6.555**	คัดเลือกว่า
13	6.336**	คัดเลือกว่า	36	6.348**	คัดเลือกว่า
14	12.062**	คัดเลือกว่า	37	3.065**	คัดเลือกว่า
15	-3.460**	คัดออก	38	.961	คัดออก
16	3.346**	คัดเลือกว่า	39	8.352**	คัดเลือกว่า
17	6.759**	คัดเลือกว่า	40	12.787**	คัดเลือกว่า
18	.668	คัดออก	41	8.408**	คัดเลือกว่า
19	5.302**	คัดเลือกว่า	42	4.849**	คัดเลือกว่า
20	.600	คัดออก	43	2.512**	คัดเลือกว่า
21	10.937**	คัดเลือกว่า	44	2.861**	คัดเลือกว่า
22	2.372**	คัดเลือกว่า	45	5.060**	คัดเลือกว่า
23	-1.382**	คัดออก	46	2.391**	คัดเลือกว่า

ตาราง 13 (ต่อ)

ชื่อ	ค่าที่ (t)	ผลการพิจารณา	ชื่อ	ค่าที่ (t)	ผลการพิจารณา
49	7.066**	คัดเลือกไว้	54	10.127**	คัดเลือกไว้
51	7.537**	คัดเลือกไว้	55	-5.204**	คัดเลือกไว้
51	4.502**	คัดเลือกไว้	56	7.945**	คัดเลือกไว้
52	11.408**	คัดเลือกไว้	57	9.588**	คัดเลือกไว้
53	10.633**	คัดเลือกไว้	58	9.680**	คัดเลือกไว้

ตาราง 14 อำนาจจำแนกของแบบทดสอบวัดความสามารถในการคิด โดยการทดสอบที่
จากการทดสอบครั้งที่ 1

ข้อ	ค่าที่ (t)	ผลการพิจารณา	ข้อ	ค่าที่ (t)	ผลการพิจารณา
1	4.217**	คัดเลือกว่า	27	4.042**	คัดเลือกว่า
2	3.852**	คัดเลือกว่า	28	7.969**	คัดเลือกว่า
3	.166	คัดออก	29	7.867**	คัดเลือกว่า
4	8.138**	คัดเลือกว่า	30	10.789**	คัดเลือกว่า
5	2.066**	คัดเลือกว่า	31	8.153**	คัดเลือกว่า
6	5.716**	คัดเลือกว่า	32	6.389**	คัดเลือกว่า
7	6.879**	คัดเลือกว่า	33	9.886**	คัดเลือกว่า
8	4.043**	คัดเลือกว่า	34	5.738**	คัดเลือกว่า
9	5.626**	คัดเลือกว่า	35	-.694	คัดออก
10	.103	คัดออก	36	10.112**	คัดเลือกว่า
11	9.805**	คัดเลือกว่า	37	2.035**	คัดเลือกว่า
12	9.241**	คัดเลือกว่า	38	.308	คัดออก
13	6.579**	คัดเลือกว่า	39	2.185**	คัดเลือกว่า
14	7.510**	คัดเลือกว่า	40	.910	คัดออก
15	2.026**	คัดเลือกว่า	41	1.086**	คัดออก
16	6.607**	คัดเลือกว่า	42	4.321**	คัดเลือกว่า
17	-2.113**	คัดออก	43	7.449**	คัดเลือกว่า
18	7.436**	คัดเลือกว่า	44	8.300**	คัดเลือกว่า
19	7.811**	คัดเลือกว่า	45	14.240**	คัดเลือกว่า
20	4.671**	คัดเลือกว่า	46	8.161**	คัดเลือกว่า
21	5.031**	คัดเลือกว่า	47	14.838**	คัดเลือกว่า
22	6.096**	คัดเลือกว่า	48	12.611**	คัดเลือกว่า
23	4.161**	คัดเลือกว่า	49	9.480**	คัดเลือกว่า
24	-1.169	คัดออก	50	8.518**	คัดเลือกว่า
25	5.931**	คัดเลือกว่า	51	14.091**	คัดเลือกว่า
26	9.549**	คัดเลือกว่า	52	7.894**	คัดเลือกว่า

ตาราง 14 (ต่อ)

ข้อ	ค่าที่ (t)	ผลการพิจารณา	ข้อ	ค่าที่ (t)	ผลการพิจารณา
53	12.824**	คัดลอกไว้	76	9.152**	คัดลอกไว้
54	9.621**	คัดลอกไว้	77	4.357**	คัดลอกไว้
55	.821	คัดออก	78	10.094**	คัดลอกไว้
56	11.577**	คัดลอกไว้	79	5.090**	คัดลอกไว้
57	14.091**	คัดลอกไว้	80	15.553**	คัดลอกไว้
58	13.780**	คัดลอกไว้	81	12.438**	คัดลอกไว้
59	8.984**	คัดลอกไว้	82	8.846**	คัดลอกไว้
60	9.928**	คัดลอกไว้	83	2.540**	คัดลอกไว้
61	3.148**	คัดลอกไว้	84	2.806**	คัดลอกไว้
62	10.391**	คัดลอกไว้	85	8.886**	คัดลอกไว้
63	20.143**	คัดลอกไว้	86	1.783**	คัดลอกไว้
64	-8.056**	คัดออก	87	.784	คัดออก
65	1.207**	คัดลอกไว้	88	12.345**	คัดลอกไว้
66	12.083**	คัดลอกไว้	89	9.808**	คัดลอกไว้
67	12.401**	คัดลอกไว้	90	3.992**	คัดลอกไว้
68	14.369**	คัดลอกไว้	91	6.045**	คัดลอกไว้
69	14.057**	คัดลอกไว้	92	6.823**	คัดลอกไว้
70	8.321**	คัดลอกไว้	93	8.047**	คัดลอกไว้
71	10.987**	คัดลอกไว้	94	11.295**	คัดลอกไว้
72	8.972**	คัดลอกไว้	95	5.005**	คัดลอกไว้
73	12.051**	คัดลอกไว้	96	-2.460**	คัดออก
74	12.381**	คัดลอกไว้	97	-1.901**	คัดออก
75	12.029**	คัดลอกไว้			

ภาคผนวก ง

ความเที่ยงตรงเชิงโครงสร้างของ

แบบสอบถามการอบรมเลี้ยงดู

แบบสอบถามการจัดกิจกรรมการเรียนการสอน

แบบสอบถามการจัดบรรยากาศในชั้นเรียน

และแบบทดสอบวัดความสามารถในการคิด

ตาราง 15 ความเที่ยงตรงเชิงโครงสร้างแบบสอบถามการอบรมเลี้ยงดู

ด้าน	ข้อที่	r_{xy}	ผลการพิจารณา	ด้าน	ข้อที่	r_{xy}	ผลการพิจารณา
1	1	.590**	คัดเลือกว่า	2	27	.285**	คัดเลือกว่า
1	2	.332**	คัดเลือกว่า	2	28	.461**	คัดเลือกว่า
1	3	.231**	คัดเลือกว่า	2	29	.543**	คัดเลือกว่า
1	4	.270**	คัดเลือกว่า	2	30	.551**	คัดเลือกว่า
1	5	.375**	คัดเลือกว่า	2	31	.213**	คัดเลือกว่า
1	6	.425**	คัดเลือกว่า	2	32	.317**	คัดเลือกว่า
1	7	.348**	คัดเลือกว่า	2	33	.477**	คัดเลือกว่า
1	8	.223**	คัดเลือกว่า	2	34	.467**	คัดเลือกว่า
1	9	.485**	คัดเลือกว่า	3	35	.237**	คัดเลือกว่า
1	10	.144**	คัดออก	3	36	.235**	คัดเลือกว่า
1	11	.252**	คัดเลือกว่า	3	37	.514**	คัดเลือกว่า
1	12	.532**	คัดเลือกว่า	3	38	.190**	คัดเลือกว่า
1	13	.476**	คัดเลือกว่า	3	39	.347**	คัดเลือกว่า
1	14	.041	คัดออก	3	40	.452**	คัดเลือกว่า
1	15	.495**	คัดเลือกว่า	3	41	.435**	คัดเลือกว่า
1	16	.487**	คัดเลือกว่า	3	42	.449**	คัดเลือกว่า
1	17	.308**	คัดเลือกว่า	3	43	.480**	คัดเลือกว่า
2	18	-.134**	คัดออก	3	44	.265**	คัดเลือกว่า
2	19	.349**	คัดเลือกว่า	3	45	.207**	คัดเลือกว่า
2	20	.411**	คัดเลือกว่า	3	46	.381**	คัดเลือกว่า
2	21	.238**	คัดเลือกว่า	3	47	.461**	คัดเลือกว่า
2	22	.618**	คัดเลือกว่า	3	48	.231**	คัดเลือกว่า
2	23	.628**	คัดเลือกว่า	3	49	.348**	คัดเลือกว่า
2	24	.391**	คัดเลือกว่า	4	50	.459**	คัดเลือกว่า
2	25	.497**	คัดเลือกว่า	4	51	.037	คัดออก
2	26	.560**	คัดเลือกว่า	4	52	.179**	คัดเลือกว่า

ตาราง 15 (ต่อ)

ด้าน	ข้อที่	r_{xy}	ผลการพิจารณา	ด้าน	ข้อที่	r_{xy}	ผลการพิจารณา
4	53	.341**	คัดเลือกว่า	4	61	.370**	คัดเลือกว่า
4	54	.393**	คัดเลือกว่า	4	62	.444**	คัดเลือกว่า
4	55	.305**	คัดเลือกว่า	4	63	.258**	คัดเลือกว่า
4	56	.150**	คัดออก	4	64	.014	คัดออก
4	57	.071	คัดออก	4	65	.405**	คัดเลือกว่า
4	58	.464**	คัดเลือกว่า	4	66	.450**	คัดเลือกว่า
4	59	.440**	คัดเลือกว่า	4	67	.479**	คัดเลือกว่า
4	60	.332**	คัดเลือกว่า				

ตาราง 16 ค่าความเที่ยงตรงเชิงโครงสร้างของแบบสอบถามการจัดกิจกรรมการเรียนการสอน

ด้าน	ข้อที่	r_{xy}	ผลการพิจารณา	ด้าน	ข้อที่	r_{xy}	ผลการพิจารณา
1	1	.512**	คัดเลือกว่า	1	28	.381**	คัดเลือกว่า
1	2	.305**	คัดเลือกว่า	1	29	.546**	คัดเลือกว่า
1	3	.261**	คัดเลือกว่า	1	30	.566**	คัดเลือกว่า
1	4	.324**	คัดเลือกว่า	1	31	.226* *	คัดเลือกว่า
1	5	.404**	คัดเลือกว่า	1	32	.343**	คัดเลือกว่า
1	6	.393**	คัดเลือกว่า	3	33	.394**	คัดเลือกว่า
1	7	.310**	คัดเลือกว่า	3	34	.461**	คัดเลือกว่า
1	8	.252**	คัดเลือกว่า	3	35	.241**	คัดเลือกว่า
1	9	.485**	คัดเลือกว่า	3	36	.208**	คัดเลือกว่า
1	10	.170**	คัดออก	3	37	.533**	คัดเลือกว่า
1	11	.267**	คัดเลือกว่า	3	38	.173**	คัดเลือกว่า
1	12	.510**	คัดเลือกว่า	3	39	.345**	คัดเลือกว่า
1	13	.428**	คัดเลือกว่า	3	40	.461**	คัดเลือกว่า
1	14	.423**	คัดเลือกว่า	3	41	.437**	คัดเลือกว่า
1	15	.516**	คัดเลือกว่า	3	42	.465**	คัดเลือกว่า
1	16	.480**	คัดเลือกว่า	3	43	-.003	คัดออก
1	17	.064	คัดออก	3	44	.259**	คัดเลือกว่า
2	18	.287**	คัดเลือกว่า	3	45	.184**	คัดเลือกว่า
2	19	.340**	คัดเลือกว่า	3	46	.386**	คัดเลือกว่า
2	20	.448**	คัดเลือกว่า	3	47	.448**	คัดเลือกว่า
2	21	.229**	คัดเลือกว่า	3	48	.231**	คัดเลือกว่า
2	22	.626**	คัดเลือกว่า	3	49	-.121*	คัดออก
2	23	.653**	คัดเลือกว่า	4	50	.443**	คัดเลือกว่า
2	24	.390**	คัดเลือกว่า	4	51	.651**	คัดเลือกว่า
1	25	.490**	คัดเลือกว่า	4	52	.174**	คัดเลือกว่า
1	26	.564**	คัดเลือกว่า	4	53	.339**	คัดเลือกว่า
1	27	.290**	คัดเลือกว่า	4	54	.392**	คัดเลือกว่า

ตาราง 16 (ต่อ)

ด้าน	ข้อที่	r_{xy}	ผลการพิจารณา	ด้าน	ข้อที่	r_{xy}	ผลการพิจารณา
4	55	.305**	คัดเลือกว่า	4	61	.337**	คัดเลือกว่า
4	56	.154**	คัดออก	4	62	.436**	คัดเลือกว่า
4	57	.049	คัดออก	4	63	.249**	คัดเลือกว่า
4	58	.481**	คัดเลือกว่า	4	64	.229**	คัดเลือกว่า
4	59	.505**	คัดเลือกว่า	4	65	.402**	คัดเลือกว่า
4	60	.324**	คัดเลือกว่า	4	66	.423**	คัดเลือกว่า

ตาราง 17 ค่าความเที่ยงตรงเชิงโครงสร้างของแบบสอบถามการจัดบรรยากาศในชั้นเรียน

ด้าน	ข้อที่	r_{xy}	ผลการพิจารณา	ด้าน	ข้อที่	r_{xy}	ผลการพิจารณา
1	1	.448**	คัดเลือกว่า	2	26	.445**	คัดเลือกว่า
1	2	.255**	คัดเลือกว่า	2	27	.192**	คัดเลือกว่า
1	3	.352**	คัดเลือกว่า	2	28	.433**	คัดเลือกว่า
1	4	.223**	คัดเลือกว่า	2	29	.476**	คัดเลือกว่า
1	5	.356**	คัดเลือกว่า	2	30	.480**	คัดเลือกว่า
1	6	.445**	คัดเลือกว่า	2	31	.234**	คัดเลือกว่า
1	7	.076	คัดออก	2	32	.388**	คัดเลือกว่า
1	8	.262**	คัดเลือกว่า	2	33	.382**	คัดเลือกว่า
1	9	.465**	คัดเลือกว่า	2	34	.455**	คัดเลือกว่า
1	10	.496**	คัดเลือกว่า	2	35	.279**	คัดเลือกว่า
1	11	.331**	คัดเลือกว่า	2	36	.277**	คัดเลือกว่า
1	12	.188**	คัดเลือกว่า	2	37	.426**	คัดเลือกว่า
1	13	.456**	คัดเลือกว่า	2	38	.359**	คัดเลือกว่า
1	14	.042	คัดออก	3	39	.389**	คัดเลือกว่า
1	15	.358**	คัดเลือกว่า	3	40	.129*	คัดออก
1	16	.424**	คัดเลือกว่า	3	41	.461**	คัดเลือกว่า
1	17	.316**	คัดเลือกว่า	3	42	.493**	คัดเลือกว่า
1	18	.211**	คัดเลือกว่า	3	43	.211**	คัดเลือกว่า
2	19	.290**	คัดเลือกว่า	3	44	.343**	คัดเลือกว่า
2	20	.326**	คัดเลือกว่า	3	45	.176**	คัดออก
2	21	.251**	คัดเลือกว่า	3	46	.315**	คัดเลือกว่า
2	22	.399**	คัดเลือกว่า	3	47	.463**	คัดเลือกว่า
2	23	.496**	คัดเลือกว่า	3	48	.221**	คัดเลือกว่า
2	24	.434**	คัดเลือกว่า	3	49	.039	คัดออก
2	25	.415**	คัดเลือกว่า	3	50	.450**	คัดเลือกว่า

ตาราง 18 ความเที่ยงตรงเชิงโครงสร้างของแบบทดสอบวัดความสามารถในการคิด

ด้าน	ข้อที่	r_{xy}	ผลการพิจารณา	ด้าน	ข้อที่	r_{xy}	ผลการพิจารณา
1	1	.602**	คัดเลือกว่า	3	27	.653**	คัดเลือกว่า
1	2	.089	คัดออก	2	28	.221**	คัดเลือกว่า
1	3	.184**	คัดเลือกว่า	3	29	.556**	คัดเลือกว่า
1	4	.095	คัดออก	3	30	.476**	คัดเลือกว่า
1	5	.312**	คัดเลือกว่า	3	31	.601**	คัดเลือกว่า
1	6	.151**	คัดเลือกว่า	2	32	.393**	คัดเลือกว่า
1	7	.227**	คัดเลือกว่า	4	33	.632**	คัดเลือกว่า
3	8	.157**	คัดเลือกว่า	4	34	.377**	คัดเลือกว่า
3	9	.237**	คัดเลือกว่า	3	35	.564**	คัดเลือกว่า
1	10	.239**	คัดเลือกว่า	2	36	.608**	คัดเลือกว่า
1	11	.111**	คัดเลือกว่า	3	37	.379**	คัดเลือกว่า
4	12	.155**	คัดออก	3	38	.463**	คัดเลือกว่า
1	13	.207**	คัดเลือกว่า	3	39	.519**	คัดเลือกว่า
1	14	.345**	คัดเลือกว่า	3	40	.262**	คัดเลือกว่า
2	15	.506**	คัดเลือกว่า	3	41	.648**	คัดเลือกว่า
1	16	.389**	คัดเลือกว่า	3	42	.545**	คัดเลือกว่า
1	17	.333**	คัดเลือกว่า	4	43	.476**	คัดเลือกว่า
1	18	.037	คัดออก	4	44	.504**	คัดเลือกว่า
1	19	.558**	คัดเลือกว่า	4	45	.572**	คัดเลือกว่า
2	20	.413**	คัดเลือกว่า	4	46	.580**	คัดเลือกว่า
1	21	.437**	คัดเลือกว่า	4	47	.397**	คัดออก
1	22	.551**	คัดเลือกว่า	4	48	.653**	คัดเลือกว่า
3	23	.459**	คัดเลือกว่า	4	49	.379**	คัดเลือกว่า
5	24	.185**	คัดเลือกว่า	5	50	.678**	คัดเลือกว่า
2	25	.480**	คัดเลือกว่า	5	51	.616**	คัดเลือกว่า
3	26	.596**	คัดเลือกว่า	5	52	.552**	คัดเลือกว่า

ตาราง 18 (ต่อ)

ด้าน	ข้อที่	r_{xy}	ผลการพิจารณา	ด้าน	ข้อที่	r_{xy}	ผลการพิจารณา
5	53	.496**	คัดลอกไว้	2	69	.530**	คัดลอกไว้
5	54	.566**	คัดลอกไว้	4	70	.492**	คัดลอกไว้
5	55	.647**	คัดลอกไว้	5	71	.603**	คัดลอกไว้
5	56	.208**	คัดลอกไว้	2	72	.540**	คัดลอกไว้
2	57	.456**	คัดลอกไว้	2	73	.638**	คัดลอกไว้
2	58	.508**	คัดลอกไว้	2	74	.202**	คัดลอก
2	59	.443**	คัดลอกไว้	5	75	.056	คัดลอก
2	60	.330**	คัดลอกไว้	5	76	.464**	คัดลอกไว้
4	61	.537**	คัดลอกไว้	5	77	.553**	คัดลอกไว้
2	62	.651**	คัดลอกไว้	4	78	.180**	คัดลอก
2	63	.477**	คัดลอกไว้	3	79	.597**	คัดลอกไว้
5	64	.322**	คัดลอกไว้	4	80	.616**	คัดลอกไว้
5	65	.610**	คัดลอกไว้	4	81	.553**	คัดลอกไว้
2	66	.450**	คัดลอกไว้	4	82	.514**	คัดลอกไว้
5	67	.493**	คัดลอกไว้	4	83	.445**	คัดลอกไว้
5	69	.496**	คัดลอกไว้	3	84	.123*	คัดลอก

ภาคผนวก จ

แบบสอบถามการอบรมเลี้ยงดู

แบบสอบถามการจัดกิจกรรมการเรียนการสอน

แบบสอบถามการจัดบรรยากาศในชั้นเรียน

และแบบทดสอบวัดความสามารถในการคิด

แบบสอบถามชุดที่ 1
แบบสอบถามการอบรมเลี้ยงดู

คำชี้แจงในการตอบแบบสอบถาม

1. แบบสอบถามฉบับนี้เป็นแบบสอบถามความคิดเห็นของนักเรียนที่มีต่อการอบรมเลี้ยงดูของพ่อแม่และผู้ปกครอง จำนวน 60 ข้อ
2. เมื่อนักเรียนอ่านข้อความแล้วให้นักเรียนเลือกข้อความที่ตรงกับการปฏิบัติของพ่อแม่และผู้ปกครอง ดังนั้น จึงไม่มีคำตอบใดที่ถูกหรือผิด เพราะแต่ละคนย่อมได้รับการอบรมเลี้ยงดูที่แตกต่างกัน
3. วิธีการตอบแบบสอบถามให้นักเรียนอ่านข้อความแต่ละข้อ แล้วทำเครื่องหมาย ✓ ลงในช่องว่างสำหรับการอบรมเลี้ยงดูของพ่อแม่และผู้ปกครองที่นักเรียนได้รับลงในช่องคำตอบท้ายข้อความ ที่เห็นว่าตรงกับความจริงเกี่ยวกับตัวนักเรียนมากที่สุดเพียงช่องเดียว โดยมีวิธีพิจารณาคำตอบดังนี้

ปฏิบัติบ่อยครั้ง คือ ปฏิบัติ 3 ครั้งขึ้นไปต่อสัปดาห์

ปฏิบัติบางครั้ง คือ ปฏิบัติ 1-2 ครั้งต่อสัปดาห์

ไม่ปฏิบัติเลย คือ ไม่ปฏิบัติเลยแม้แต่ครั้งเดียวในหนึ่งสัปดาห์

ตัวอย่าง

ข้อ	กิจกรรม	ปฏิบัติ บ่อยครั้ง	ปฏิบัติ บางครั้ง	ไม่ปฏิบัติ เลย
(0)	พ่อแม่จะเปิดโอกาสให้ท่านได้ทำอะไรด้วยตัวของท่านเอง โดยที่พ่อแม่จะคอยช่วยเหลือและให้คำแนะนำ ✓
(00)	เมื่อท่านทำดีหรือทำตามคำสอนของพ่อแม่ พ่อแม่จะมีการกล่าวชมและให้รางวัล ✓

ข้อ	กิจกรรม	ปฏิบัติ บ่อยครั้ง	ปฏิบัติ บางครั้ง	ไม่ ปฏิบัติเลย
1	พ่อแม่แนะนำให้นักเรียนรับประทานอาหารที่มีประโยชน์
2	ในแต่ละวันนักเรียนได้รับประทานอาหารครบ 5 หมู่
3	พ่อแม่มักจะให้นักเรียนรับประทานผักและผลไม้
4	พ่อแม่จะให้นักเรียนดื่มนมอย่างน้อยวันละ 1 แก้ว
5	พ่อแม่จะคอยเตือนเสมอว่าอย่ารับขนมของคนแปลกหน้า.
6	พ่อแม่ส่งเสริมให้นักเรียนออกกำลังกาย
7	พ่อแม่ฝึกให้นักเรียนได้ฝึกกล้ามเนื้อ เช่น กระโดด วิ่ง หรือเล่นกีฬา
8	นักเรียนสามารถขี่รถจักรยานหรือรถจักรยานยนต์บน ถนนโดยไม่ต้องขออนุญาต
9	พ่อแม่จะให้นักเรียนล้างมือก่อนและหลังรับประทาน อาหาร
10	เมื่อนักเรียนได้รับบาดเจ็บหรือป่วย พ่อแม่คอยดูแลและ พาไปหาหมอ
11	พ่อแม่ให้นักเรียนรู้จักรักษาความสะอาด เช่น สวมเสื้อผ้า ที่สะอาด
12	พ่อแม่ฝึกให้นักเรียนอาบน้ำเข้าเย็น และแปรงฟัน ก่อนเข้านอน
13	พ่อแม่สอนให้นักเรียนป้องกันโรค เช่น ไม่คลุกคลีผู้ที่ เป็นหวัด.....
14	ก่อนออกจากบ้านพ่อแม่จะเตือนให้นักเรียนดูแลตนเอง เช่น การข้ามถนน การเดิน
15	นักเรียนสามารถดูหนัง ฟังเพลงจนถึงกี่โมงก็ได้
16	พ่อแม่อนุญาตให้นักเรียนออกไปเที่ยวเล่นกับเพื่อน ๆ
17	หลังเลิกเรียนนักเรียนสามารถทำงานอยู่ที่โรงเรียนได้ แต่ต้องบอกพ่อแม่ก่อน.....

ข้อ	กิจกรรม	ปฏิบัติ บ่อยครั้ง	ปฏิบัติ บางครั้ง	ไม่ ปฏิบัติเลย
18	พ่อแม่ฝึกให้นักเรียนประกอบกิจวัตรเป็นเวลา เช่น รับประทานอาหารเช้า นอน
19	พ่อแม่ไม่เคยให้นักเรียนช่วยทำงานบ้านเลย เช่น กวาดบ้าน ล้างจาน
20	พ่อแม่สอนให้นักเรียนรู้จักยอมรับความจริง เช่น เมื่อทำ ผิดก็ต้องยอมรับผิด.....
21	พ่อแม่ฝึกให้นักเรียนมีความซื่อสัตย์ต่อตนเองและผู้อื่น
22	พ่อแม่จะคอยเตือนให้นักเรียนช่วยเหลือผู้อื่น
23	พ่อแม่สอนให้นักเรียนเอื้อเฟื้อเผื่อแผ่ต่อเพื่อน ๆ เช่น แบ่งปันขนม
24	พ่อแม่จะสอนให้นักเรียนรู้จักการให้อภัย
25	พ่อแม่จะไม่ก้าวก่ายเรื่องส่วนตัวของนักเรียนเลย เช่น เรื่องทะเลาะกับเพื่อน หรือปัญหาที่เกิดขึ้นในแต่ละวัน
26	พ่อแม่ฝึกให้นักเรียนมีสัมมาคารวะและอ่อนน้อมถ่อมตน.
27	พ่อแม่จะสอนให้นักเรียนคิดก่อนที่จะพูดหรือกระทำการ ใดสิ่งหนึ่ง
28	เมื่อนักเรียนทะเลาะกันเพื่อน ๆ พ่อแม่แนะนำ ตักเตือน เพื่อไม่ให้ทะเลาะกันอีก
29	พ่อแม่รักษาคำพูดที่ให้ไว้กับนักเรียน.....
30	เมื่อนักเรียนแสดงความไม่พอใจ โกรธ พ่อแม่จะถาม สาเหตุ และอธิบายให้นักเรียนฟัง
31	นักเรียนจะต้องคบเพื่อนตามความเห็นชอบของพ่อแม่ เท่านั้น
32	ในการทำงานกลุ่มนักเรียนจะนั่งให้กำลังใจเพื่อน ๆ และ ชวนเพื่อนคุย
33	นักเรียนจะยึดความเห็นและความต้องการของตนเองเป็น หลักในการทำงานกลุ่ม

ข้อ	กิจกรรม	ปฏิบัติ บ่อยครั้ง	ปฏิบัติ บางครั้ง	ไม่ ปฏิบัติเลย
34	พ่อแม่พานักเรียนไปพบปะญาติพี่น้อง
35	พ่อแม่ให้นักเรียนพูดคุยกับญาติหรือแขกผู้มาเยือน
36	พ่อแม่ฝึกให้นักเรียนมีสัมมาคารวะ รู้จักไหว้และเคารพ ผู้ใหญ่
37	เมื่อนักเรียนได้รับของขวัญจากผู้ใหญ่ นักเรียนจะกล่าวคำว่า ขอบคุณ
38	พ่อแม่สอนให้นักเรียนมีน้ำใจและช่วยเหลือผู้อื่น
39	นักเรียนมีโอกาสได้เลือกคบเพื่อนตามความต้องการ
40	พ่อแม่อนุญาตให้นักเรียนเข้าร่วมกิจกรรมต่างๆที่โรงเรียน และชุมชนจัดขึ้น
41	เมื่อนักเรียนกลับจากโรงเรียน จะไม่ได้รับอนุญาตให้ออก จากบ้าน
42	พ่อแม่ให้นักเรียนแต่งตัวให้เหมาะสมกับโอกาสและ สถานที่
43	พ่อแม่จะคอยให้คำแนะนำในการวางตัวหรือปรับตัวให้ เข้ากับเพื่อน
44	นักเรียนวางตัวเฉยเมือเห็นคุณครูกำลังยกของ
45	เมื่อนักเรียนถูกเพื่อนล้อ นักเรียนจะกลับมาบอกพ่อแม่ เพื่อให้พ่อแม่ไปว่ากล่าวเพื่อนที่ล้อนักเรียน
46	นักเรียนจะต้องทำและคิดตามที่พ่อแม่ชี้แนะ
47	พ่อแม่เต็มใจตอบปัญหาที่นักเรียนถาม
48	นักเรียนมีโอกาสในการคิดและตัดสินใจด้วยตนเอง
49	นักเรียนจะใช้เวลาว่างในการนั่งคุยกับพ่อแม่
50	พ่อแม่มีเวลาว่างในการนั่งพูดคุยกับนักเรียน
51	พ่อแม่จะรับฟังความคิดเห็นของนักเรียนในทุก ๆ เรื่อง
52	หากนักเรียนคิดและทำสิ่งต่าง ๆ ที่พ่อแม่ไม่ได้สั่งนักเรียน จะถูกลงโทษ

ข้อ	กิจกรรม	ปฏิบัติ บ่อยครั้ง	ปฏิบัติ บางครั้ง	ไม่ ปฏิบัติเลย
53	พ่อแม่จะเปิดโอกาสให้นักเรียนทำตามความต้องการของตนเอง
54	นักเรียนจะมีกิจกรรมที่ได้ทำกับครอบครัว เช่น ทานข้าว ปลูกต้นไม้
55	พ่อแม่เปิดโอกาสให้นักเรียนได้ทำกิจกรรมที่นักเรียนชอบ เช่น เล่นกีฬา ดนตรี
56	พ่อแม่อนุญาตให้นักเรียนเล่นเกมและฟังเพลงได้ในเวลา ที่นักเรียนทำการบ้านเสร็จ
57	พ่อแม่ให้นักเรียนรับผิดชอบงานเล็ก ๆ น้อย ๆ ในบ้าน เช่น กวาดบ้าน ล้างจาน รดน้ำต้นไม้
58	พ่อแม่ส่งเสริมและสนับสนุนให้นักเรียนอ่านหนังสือ เพิ่มเติมนอกเหนือจากบทเรียน
59 แม่ให้นักเรียนช่วยทำกับข้าวหรือทำในสิ่งที่นักเรียน
60	ต้องการ .. ทุกวันเมื่อกลับถึงบ้านพ่อแม่จะให้นักเรียนทำการบ้าน และอ่านหนังสือทันที

แบบสอบถามชุดที่ 2

แบบสอบถามการจัดกิจกรรมการเรียนการสอน

คำชี้แจงในการตอบแบบสอบถาม

1. แบบสอบถามฉบับนี้เป็นแบบสอบถามความคิดเห็นของนักเรียนที่มีต่อการจัดกิจกรรมการเรียนการสอนของครู จำนวน 60 ข้อ
2. เมื่อนักเรียนอ่านข้อความแล้วให้นักเรียนเลือกข้อความที่ตรงกับการจัดกิจกรรมการเรียนการสอนของครู ซึ่งข้อความในแต่ละข้อจะไม่มีคำตอบใดที่ถูกหรือผิด
3. วิธีการตอบแบบสอบถามให้นักเรียนอ่านข้อความแต่ละข้อ แล้วทำเครื่องหมาย ✓ ลงในช่องว่างสำหรับการจัดกิจกรรมการเรียนการสอนของครูที่นักเรียนได้รับลงในช่องคำตอบท้ายข้อความที่เห็นว่าตรงกับความจริงมากที่สุดเพียงช่องเดียวโดยมีวิธีพิจารณาคำตอบดังนี้

ปฏิบัติบ่อยครั้ง คือ ปฏิบัติ 3 ครั้งขึ้นไปต่อสัปดาห์

ปฏิบัติบางครั้ง คือ ปฏิบัติ 1-2 ครั้งต่อสัปดาห์

ไม่ปฏิบัติเลย คือ ไม่ปฏิบัติเลยแม้แต่ครั้งเดียวในหนึ่งสัปดาห์

ตัวอย่าง

ข้อ	กิจกรรม	ปฏิบัติ บ่อยครั้ง	ปฏิบัติ บางครั้ง	ไม่ ปฏิบัติเลย
(0)	ในการเรียนแต่ละคาบ ครูผู้สอนเปิดโอกาสให้นักเรียนร่วมกันสนทนาแลกเปลี่ยนความคิดเห็นกัน..... ✓
(00)	นักเรียนมีส่วนร่วมในการเลือกเนื้อหาที่จะเรียน..... ✓

ข้อ	กิจกรรม	ปฏิบัติ บ่อยครั้ง	ปฏิบัติ บางครั้ง	ไม่ ปฏิบัติเลย
1	นักเรียนมีโอกาสเลือกทำกิจกรรมตามที่ตนเองสนใจ
2	ในการทำงานกลุ่มนักเรียนสามารถเลือกกลุ่มได้
3	ครูสอนเนื้อหาตามหนังสือที่เรียน
4	ครูเปิดโอกาสให้นักเรียนได้คิดและตัดสินใจเอง
5	ครูเป็นผู้กำหนดเนื้อหาและกิจกรรมในการเรียนการสอน.
6	ครูสอน โดยให้นักเรียนหาข้อสรุปจากความคิดเห็น ของผู้อื่น
7	ขณะที่ครูกำลังสอนนักเรียนสามารถยกมือขึ้นถาม โดย ครูจะตอบคำถามของนักเรียน
8	นักเรียน ไม่มีสิทธิซักถามในขณะที่ครูกำลังสอน
9	ครูสอนให้นักเรียนชื่นชมในผลงานของตนเอง.....
10	การสอนของครูจะยกตัวอย่าง อธิบายจนนักเรียนเข้าใจ ในเนื้อหาที่เรียน
11	ครูจะเชิญผู้ที่มีความรู้ของท้องถิ่นมาเป็นวิทยากร
12	ครูจะซักถามความเข้าใจเกี่ยวกับเนื้อหาวิชาที่เรียน
13	ครูจะคอยชี้แนะ ช่วยเหลือนักเรียนในขณะที่นักเรียนทำ กิจกรรม
14	นักเรียนสามารถแบ่งงานตามความสามารถของแต่ละคน โดยครูจะคอยชี้แนะ
15	ขณะที่ครูสอนนักเรียนห้ามลุกขึ้นหรือพูดคุย
16	หลังจากสอนเสร็จครูจะให้ นักเรียนช่วยกันสรุปบทเรียน.
17	ในขณะที่ครูสอน หากนักเรียนคนใดเริ่มง่วงหรือไม่สนใจ
18	ครูก็จะให้เล่นเกม หรือร้องเพลง เพื่อให้นักเรียนหายง่วง.. ครูจะใช้เพลง เกม ในการเรียนการสอน
19	ในการทำกิจกรรมบางกิจกรรมครูจะเตรียมอุปกรณ์ให้นักเรียน เช่น กาว กรรไกร กระดาษ หรืออย่างอื่นที่เกี่ยวข้อง
20	ในการสอน ครูมักจะใช้เทปหรือสิ่งที่ทันสมัย

ข้อ	กิจกรรม	ปฏิบัติ บ่อยครั้ง	ปฏิบัติ บางครั้ง	ไม่ ปฏิบัติเลย
21	ก่อนการปฏิบัติงานใดๆครูจะย้มาถึงอุปกรณ์ที่ต้องเตรียมมา
22	หากสิ่งทีนักเรียนเตรียมมาไม่พอ ครูจะเตรียมสำรองไว้ให้
23	สื่อที่ใช้ในการเรียนการสอนมีจำนวนเพียงพอกับความ ต้องการของนักเรียน
24	สื่อที่ใช้การประกอบการเรียนการสอนอยู่ในสภาพพร้อมใช้
25	สื่อที่ครูใช้ในการเรียนการสอนส่วนใหญ่ คือหนังสือเรียน
26	ครูจะให้นักเรียนทำชิ้นงานชิ้นใช้เอง โดยจะเปิดโอกาสให้ นักเรียนสร้างสรรค์ผลงาน ได้อย่างเต็มที่
27	ครูจะสนับสนุนสื่อและอุปกรณ์ต่าง ๆ ในการทำกิจกรรม
28	สื่อและอุปกรณ์ในการสอนเป็นสื่อที่หาได้จากท้องถิ่น.....
29	ครูเปิดโอกาสให้นักเรียนเลือกกิจกรรมด้วยตนเอง
30	ครูนำนักเรียนออกมาเรียนนอกห้องเรียน
31	ครูจะสั่งงานให้นักเรียนค้นคว้าเพิ่มเติมนอกเหนือจาก บทเรียน
32	ในแต่ละรายวิชาที่เรียนครูจะจัดกิจกรรมให้แตกต่างกัน
33	ในการเรียนการสอนครูเปิดโอกาสให้นักเรียนเป็นผู้ทำ กิจกรรมด้วยตนเอง
34	นักเรียนมีส่วนร่วมในการจัดกิจกรรมการเรียนการสอน เช่น การเลือกกลุ่ม
35	ครูจะให้นักเรียนได้แสดงออกทางความคิด โดยการ ซักถามหรือวิเคราะห์เนื้อหาที่ได้เรียนไป
36	ครูมีวิธีการสอนที่หลากหลาย เช่น เกม การแสดง บทบาทสมมติ การลงมือปฏิบัติ
37	นักเรียนได้แสดงความคิดริเริ่ม โดยการให้วาดภาพ แต่งคำประพันธ์เล่านิทานประกอบท่าทาง

ข้อ	กิจกรรม	ปฏิบัติ บ่อยครั้ง	ปฏิบัติ บางครั้ง	ไม่ ปฏิบัติเลย
38	ในแต่ละชั่วโมงที่ครูสอนจะมีกิจกรรมมากมายให้
39	นักเรียน ได้เรียนรู้ เช่นการทำงานกลุ่ม การเล่นเกม การแข่งขันตอบปัญหา
40	ครูจัดการเรียนสอนแบบบรรยายในทุกชั่วโมง
41	เริ่มต้นชั่วโมงครูจะสั่งให้ นักเรียนเปิดหนังสือ แล้วสอน ตามหนังสือ
42	นักเรียนมีโอกาสนในการทำกิจกรรมการเรียนการสอน อย่างเท่าเทียมกัน
43	ครูมักจะมีกิจกรรมใหม่ ๆ ให้นักเรียนทำเกือบทุกชั่วโมง
44	ครูมักจะมี กิจกรรมใหม่ ๆ และหลากหลาย.....
45	ครูให้นักเรียนศึกษาด้วยตนเองจากบทเรียน แล้วมา นำเสนอให้ครูและเพื่อนในชั้นฟัง
46	ครูสั่งงานให้นักเรียนทำด้วยตนเอง โดยครูจะนั่งอยู่หน้าห้อง
47	นักเรียนจะรู้สึกเบื่อเมื่อครูให้นักเรียนต้องคิดและทำ กิจกรรมด้วยตนเอง
48	ครูเปิดโอกาสให้นักเรียนทุกคนแสดงความคิดในระหว่าง การเรียนการสอน.....
49	ครูและนักเรียนมักจะร่วมสนทนาในเกี่ยวกับข่าวที่เกิดขึ้น
50	นักเรียนรู้สึกสนุกกับการจัดกิจกรรมการเรียนการสอนของครู
51	นักเรียนคิดว่าการแสดงความคิดเห็นในชั้นเรียนเป็นสิ่งที่ ดี
52	ในการทำงานกลุ่มนักเรียนสามารถแลกเปลี่ยน ความคิดเห็นกัน
53	นักเรียนมีโอกาสนในการแสดงความคิดเห็นอย่าง เท่าเทียมกัน.....
54	นักเรียนมักจะถูกเรียกให้ตอบคำถามหรือแสดงความคิดเห็น . นักเรียนสามารถแลกเปลี่ยนความคิดเห็นในการเรียนได้

ข้อ	กิจกรรม	ปฏิบัติ บ่อยครั้ง	ปฏิบัติ บางครั้ง	ไม่ ปฏิบัติเลย
55	ครูจะรับฟังเหตุผลของนักเรียน
56	นักเรียนไม่สามารถแสดงความคิดเห็นในขณะที่ครูสอน
57	ครูบอกว่า สิ่งที่ครูสอนคือสิ่งที่ถูกต้องเสมอ
58	ครูจะรับฟังความคิดเห็นของนักเรียนที่เรียนดีเท่านั้น.....
59	ครูมีความเป็นกันเอง และมีรอยยิ้มบนใบหน้าในขณะที่สอน.....
60	ครูจัดกิจกรรมการเรียนการสอน ที่ให้ทุกคนได้มีส่วนร่วม

แบบสอบถามชุดที่ 3

แบบสอบถามการจัดบรรยากาศในชั้นเรียน

คำชี้แจงในการตอบแบบสอบถาม

1. แบบสอบถามฉบับนี้เป็นแบบสอบถามความคิดเห็นของนักเรียนที่มีต่อการจัดบรรยากาศในชั้นเรียนของครู จำนวน 45 ข้อ
2. เมื่อนักเรียนอ่านข้อความแล้วให้นักเรียนเลือกข้อความที่ตรงกับการจัดบรรยากาศในชั้นเรียนของครูให้มากที่สุด ซึ่งข้อความในแต่ละข้อจะไม่มีคำตอบใดที่ถูกหรือผิด
3. วิธีการตอบแบบสอบถามให้นักเรียนอ่านข้อความแต่ละข้อ แล้วทำเครื่องหมาย ✓ ลงในช่องว่างสำหรับการจัดบรรยากาศในชั้นเรียนของครูที่นักเรียนได้รับลงในช่องคำตอบท้ายข้อความที่เห็นว่าตรงกับความจริงมากที่สุดเพียงช่องเดียวโดยมีวิธีพิจารณาคำตอบ ดังนี้

ปฏิบัติบ่อยครั้ง คือ ปฏิบัติ 3 ครั้งขึ้นไปต่อสัปดาห์

ปฏิบัติบางครั้ง คือ ปฏิบัติ 1-2 ครั้งต่อสัปดาห์

ไม่ปฏิบัติเลย คือ ไม่ปฏิบัติเลยแม้แต่ครั้งเดียวในหนึ่งสัปดาห์

ตัวอย่าง

ข้อ	กิจกรรม	ปฏิบัติ บ่อยครั้ง	ปฏิบัติ บางครั้ง	ไม่ ปฏิบัติเลย
(0)	เลือกหรือดัดแปลงวัสดุที่ใช้การตกแต่งห้องเรียน อยู่เสมอ ✓
(00)	ในชั้นเรียนมีการจัดนิทรรศการ..... ✓

ข้อ	กิจกรรม	ปฏิบัติ บ่อยครั้ง	ปฏิบัติ บางครั้ง	ไม่ ปฏิบัติเลย
1	เมื่อนักเรียนส่งการบ้าน ถ้าทำผิดครูจะอธิบายให้.....
2	ในการทำกิจกรรม ครูจะเปิดโอกาสให้นักเรียนทุกคน แสดงความคิดเห็นอย่างเท่าเทียมกัน
3	ครูจะเปิดโอกาสให้นักเรียนได้ทำกิจกรรมด้วยตนเอง.....
4	ครูจะคอยช่วยเหลือและให้คำปรึกษากับนักเรียนที่มีปัญหา
5	นักเรียนรู้สึกอบอุ่นทุกครั้งที่อยู่ในห้องเรียน
6	ในการจัดกิจกรรมต่าง ๆ ครูจะถามความคิดเห็นของนักเรียน
7	หากนักเรียนลืมส่งการบ้าน นักเรียนจะโดนครูหักคะแนน ในรายวิชานั้น
8	หากนักเรียนได้คะแนนสอบสูงที่สุด ครูจะมีรางวัลให้
9	ในการเรียนการสอนครูจะมีสื่อหรืออุปกรณ์ประกอบ หลายอย่าง
10	ก่อนสอนครูจะมีเกมหรือคำถามที่เกี่ยวกับบทเรียนมา สนทนา
11	ครูจะคุ้ยคว้าที่ที่นักเรียนตอบคำถามผิด
12	แต่ละชั่วโมงที่ครูสอนครูจะสอนแบบบรรยายและ การบอกจุด
13	ครูจะมีการทดสอบหลังเรียนในท้ายชั่วโมง
14	การทำงานกลุ่มทุกคนในกลุ่มจะต้องมีบทบาทหน้าที่ ที่ชัดเจน.....
15	ในขณะที่ครูสอน หากนักเรียนไม่สนใจเรียน ครูจะเดิน มาใกล้นักเรียน เพื่อให้ให้นักเรียนกลับมาสนใจเรียน.....
16	ครูจะกล่าวชมเชยเมื่อนักเรียนแสดงพฤติกรรมที่เหมาะสม
17	ครูจะเรียกชื่อนักเรียนเมื่อ นักเรียนไม่ตั้งใจเรียน
18	ครูจะแสดงสีหน้าและท่าทางที่ไม่พอใจเมื่อนักเรียนแสดง พฤติกรรมที่ก้าวร้าว
19	เมื่อนักเรียนคุย ครูจะหยุดสอน หรือเดินออกจากชั้นเรียน
20	ขณะที่ครูสอน ครูจะเดินไปมารอบห้องเรียน

ข้อ	กิจกรรม	ปฏิบัติ บ่อยครั้ง	ปฏิบัติ บางครั้ง	ไม่ ปฏิบัติเลย
21	ในระหว่างเรียน ครูจะถามคำถามเกี่ยวกับเนื้อหาที่เรียน...
22	ขณะที่ครูสอน หากนักเรียนไม่ตั้งใจเรียน ครูจะตักเตือนทันที.....
23	ก่อนเรียนครูจะพูดคุยเกี่ยวกับพฤติกรรมที่แสดงออก เช่น การไหว้ การเดิน การกิน
24	ในการสอนครูจะเดินเข้าใกล้นักเรียน
25	เมื่อนักเรียนลืมสื่ออุปกรณ์การเรียน ครูจะตักเตือนและลงโทษในครั้งต่อไป
26	ขณะที่ครูสอนนักเรียนสามารถพูดคุยหรือทำอะไรก็ได้
27	ครูจะตักเตือนนักเรียนทันทีที่นักเรียนทำไม่เหมาะสม
28	นักเรียนจะมีโอกาสพูดคุยกับครูได้ตลอดเวลา
29	มีการประชุมระหว่างนักเรียนกับครู เพื่อหาความต้องการในสิ่งที่จะทำร่วมกัน
30	ครูยิ้มแย้มและใจดี
31	ครูคอยดูแลเอาใจใส่นักเรียน
32	ครูพูดจาสุภาพและยอมรับฟังความคิดเห็นของนักเรียน
33	ครูจะใช้อำนาจในการตัดสินปัญหาที่เกิดขึ้น โดยไม่รับฟังความคิดเห็นของนักเรียน
34	ครูจะพูด หรือหยอกล้อกับนักเรียนในเวลาเรียน.....
35	หากมีนักเรียนทำผิดครูจะให้ออกมาขึ้นหน้าชั้นเรียน.....
36	เมื่อมีนักเรียนเข้าห้องเรียนสาย ครูจะไม่ให้เข้าเรียนในชั่วโมงนั้น
37	นักเรียนและครูจะทำกิจกรรมในชั้นเรียนด้วยกัน เช่น การอ่านหนังสือ การพูดคุย หรือการเล่นเกมส์
38	นักเรียนและครูจะช่วยกันปิดกวางและจัดห้องเรียนให้น่าอยู่
39	ในขณะที่นักเรียนสนทนากับครู นั่งเรียนต้องก้มหน้าห้ามสบตาครู

ข้อ	กิจกรรม	ปฏิบัติ บ่อยครั้ง	ปฏิบัติ บางครั้ง	ไม่ ปฏิบัติเลย
40	ครูให้ความช่วยเหลือนักเรียนเมื่อนักเรียนมีปัญหา
41	ครูให้โอกาสนักเรียนเลือกในการทำกิจกรรม
42	เมื่อครูต้องการให้นักเรียนทำกิจกรรมอะไร ครูจะอธิบาย เหตุผลของการกระทำนั้นๆ
43	ในขณะที่ครูนั่งตรวจการบ้านในชั้นเรียน นักเรียนต้องนั่ง เรียบร้อย ห้ามพูด
44	ครูส่งเสริมให้นักเรียนทำงานกลุ่ม
45	ครูสนับสนุนให้นักเรียนทำกิจกรรมตามความสนใจ เช่น กีฬา ดนตรี.....

แบบทดสอบวัดความสามารถในการคิด

คำชี้แจงในการตอบแบบทดสอบ

1. แบบทดสอบฉบับนี้เป็นแบบทดสอบวัดความสามารถในการคิดของนักเรียนชั้นประถมศึกษาปีที่ 6 ซึ่งเป็นแบบสถานการณ์ จำนวน 75 ข้อ เวลา 90 นาที
2. เมื่อนักเรียนอ่านสถานการณ์ที่กำหนดให้แล้วให้นักเรียนเลือกคำตอบที่ตรงกับความคิดของนักเรียนเพียงคำตอบเดียว คำตอบที่นักเรียนเลือกในแต่ละข้อไม่มีข้อถูกหรือข้อผิดและไม่มีผลต่อการเรียนและตัวนักเรียน จึงขอให้นักเรียนเลือกตอบให้ตรงกับความคิดมากที่สุด
3. วิธีการตอบให้ทำเครื่องหมาย x ให้ตรงกับอักษร ก, ข, ค, หรือ ง. ที่นักเรียนเลือกลงในกระดาษคำตอบเพียง 1 ตัวเลือกเท่านั้น

ตัวอย่าง

(0) ขณะที่กาญจนากำลังทำงานประดิษฐ์ดอกไม้อยู่ ปรากฏว่ากาวที่ใช้หมด และเวลานั้นเป็นเวลาที่ดีเกินไปแล้ว กาญจนไม่สามารถออกไปซื้อกาวได้ นักเรียนคิดว่ากาญจนควรทำอย่างไร เพื่อให้งานประดิษฐ์เสร็จเพื่อส่งครูพรุ่งนี้

- ก. ใช้เบิ่งเปียกแทนกาว
- ข. เรียกคุณพ่อให้ไปซื้อกาวให้
- ค. บอกตัวเองว่าทำพรุ่งนี้เช้าก็ทัน
- ง. โทรไปบอกเพื่อนให้ทำให้ด้วย

ถ้านักเรียนต้องการเลือกตัวเลือก ข ให้นักเรียนทำเครื่องหมาย X ในกระดาษคำตอบ ดังภาพ

กระดาษคำตอบ

ข้อ	ก	ข	ค	ง	จ
1		X			
2					

ถ้านักเรียนต้องการเปลี่ยนคำตอบจากข้อ ข เป็นข้อ ค ให้ทำเครื่องหมาย =ทับเครื่องหมาย X ในช่องตัวเลือก ข แล้วทำเครื่องหมาย X ลงในช่องตัวเลือก ค แทน ดังภาพ

ข้อ	ก	ข	ค	ง	จ
1		X	X		
2					

1. ครูกำลังสอนเรื่องของใช้ภายในบ้าน ครูยกตัวอย่างหม้อหุงข้าว พัดลม ตู้เย็น เครื่องซักผ้า นักเรียนคิดว่าครูกำลังสอนเกี่ยวกับสิ่งใด
 - ก. เครื่องใช้ไฟฟ้า
 - ข. เครื่องใช้ในครัว
 - ค. เครื่องมือสื่อสาร
 - ง. เครื่องใช้อันตราย
2. นพคกำลังช่วยพ่อปลูกต้นไม้อยู่หลังบ้าน ซึ่งวันนี้ นพคกำลังปลูก ต้นมะม่วง มะพร้าว ต้นสน ต้นไทร ด้วยความเพลิดเพลินนักเรียนคิดว่านพคกำลังปลูกต้นไม้ชนิดใด
 - ก. ไม้ผล
 - ข. ไม้ล้มลุก
 - ค. ไม้ยืนต้น
 - ง. ไม้ประดับ
3. บางภาคเรียนมีวันหยุดหลายวัน ทั้งวัน วิสาขบูชา มาฆบูชา วันเข้าพรรษา อาสาฬหบูชา มานี้จึงอยากที่จะเข้าวัด ทำบุญ นักเรียนคิดว่าวันสำคัญเหล่านั้นคือวันอะไร
 - ก. วันสำคัญของชาติ
 - ข. วันสำคัญของโลก
 - ค. วันสำคัญทางศาสนา
 - ง. วันสำคัญที่รัฐบาลกำหนดขึ้น
4. สมชายกำลังนั่งดูทีวีอยู่บ้าน ก็ได้ยินเสียงร้องไหวอกแวกจึงรีบลุกขึ้นไปดูสิ่งที่เห็นคือกลุ่มควันไฟที่พุ่งขึ้นฟ้า สักครู่จิตใจก็ได้ยินเพียงหาวของดับเพลิง นักเรียนคิดว่าเกิดอะไรขึ้น
 - ก. มรสุม
 - ข. อัคคีภัย
 - ค. วัตภัย
 - ง. ภัยธรรมชาติ
5. มนต์เป็นคนชอบเล่นกีฬามาก เขาถนัดเล่นกีฬาฟุตบอล บาสเกตบอล วอลเลย์บอล ตะกร้อ นักเรียนคิดว่าประเภทกีฬาที่มนต์ชอบเล่นเรียกว่าอะไร
 - ก. ประเภทคู่
 - ข. ประเภททีม
 - ค. ประเภทเดี่ยว
 - ง. ประเภทความเสี่ยงสูง

6. นายดำเป็นคนขับรถสิบล้อ ซึ่งต้องขับรถไปส่งสินค้าต่างจังหวัดเป็นประจำ แต่ทุกครั้งก่อนขับรถ เขาจะต้องกินยาเม็ดเล็ก ๆ เป็นประจำ และระยะหลังจะเพิ่มปริมาณ การกินขึ้นเรื่อย ๆ ร่างกายก็เริ่มสับสน หากวันใดไม่ได้กินยา เขาก็จะดูหงุดหงิด ทุรนทุราย นักเรียนคิดว่านายดำเกิดอาการใด

- ก. ง่วงนอน
- ข. ตัดสิ่งเสพติด
- ค. โรคประจำตัว
- ง. ปวดเมื่อยร่างกาย

7. วิมลชอบทำอาหาร วันนี้จึงเข้าครัวช่วยแม่ทำอาหาร เธอจึงช่วยแม่เตรียม ตะไคร้ ขมิ้น พริกหอม กระเทียม เม็ดพริกไทดำ นักเรียนคิดว่าวิมลกำลังเตรียมสิ่งที่เรียกว่าอะไร

- ก. เครื่องเทศ
- ข. เครื่องเคียง
- ค. เครื่องปรุงรส
- ง. เครื่องปรุงแต่ง

8. สูดาคืนมาตอนเช้า รู้สึกปวดหัว ตัวร้อนนิดหน่อย แต่มีอาการไอและจาม นักเรียนคิดว่าสูดาป่วยเป็นโรคใด

- ก. ภูมิแพ้
- ข. ไข้หวัด
- ค. โรคหอบ
- ง. ไข้หวัดนก

9. ครูทำการทดลอง โดยให้จับคู่ สุขสันต์ให้อดินันท์จับที่คอเสื้อคลุมแล้วหมุนตัว ขณะที่อดินันท์เหวี่ยงตัวไปรอบ ๆ น้ำหนักของอดินันท์จะดึงเสื้อไปข้างหน้าและขณะเดียวกันชายเสื้อสุขสันต์จะปลิวไปข้างหลัง นักเรียนคิดว่าถ้าเปรียบอดินันท์เป็นดวงจันทร์ แล้วสุขสันต์เป็นสิ่งใด

- ก. โลก
- ข. ดาวเสาร์
- ค. ดาวอังคาร
- ง. ดวงอาทิตย์

10. อาริยา เป็นคนไม่ชอบอาหารจำพวกเนื้อสัตว์ นม ไข่ หรือแม้แต่ถั่วนานาชนิดนักเรียนคิดว่าอาริยาขาดสารอาหารประเภทใด

- ก. ไขมัน
- ข. วิตามิน
- ค. โปรตีน
- ง. คาร์โบไฮเดรต

11. รัฐพลมักจะหยิบยืมอุปกรณ์การเรียนของเพื่อน กินขนมของเพื่อน โดยจะไม่ยอมซื้อด้วยเงินตนเอง นักเรียนคิดว่ารัฐพลเป็นคนอย่างไร

- ก. มัธยัสถ์
- ข. ตระหนี่
- ค. ฟุ่มเฟือย
- ง. ประหยัด

12. ขณะที่สมพงษ์ขึ้นรถประจำทางกลับบ้านรถแน่นมาก แต่สมพงษ์ได้ที่นั่ง รถวิ่งมาสักกระยะหนึ่งก็มีหญิงตั้งครรภ์ขึ้นมาขึ้นใกล้ๆที่เขานั่ง เขากลับไม่ลุกให้หญิงตั้งครรภ์นั่งเพราะคิดว่าเขาก็เสียเงินเท่ากับคนอื่น นักเรียนคิดว่าสมพงษ์ทำเหมาะสมหรือไม่

- ก. เหมาะสม เพราะ เป็นความจริง
- ข. เหมาะสม เพราะทุกคนมีสิทธิเท่ากัน
- ค. ไม่เหมาะสมเพราะทำผิดข้อบังคับของกฎหมาย
- ง. ไม่เหมาะสม เพราะควรเสียสละให้คนที่อ่อนแอกว่า

13. มลิสตา เป็นลูกคนเดียวที่พ่อแม่เลี้ยงดูมาอย่างดี ไม่เคยต้องทำงานอะไรเลย เมื่อจบชั้นประถมศึกษา เธอต้องเข้าเรียนในโรงเรียนประจำแห่งหนึ่งในตัวจังหวัด เธอรู้สึกอึดอัดใจ เพราะเพื่อน ๆ มักจะไม่ทำตามความต้องการของเธอ มลิสตาจึงบอกพ่อ นักเรียนคิดว่าพ่อของมลิสตาควรเรียกเพื่อนของเธอมาคุยหรือไม่

- ก. เรียก เพราะจะได้ให้ทำในสิ่งที่มลิสตาต้องการ
- ข. เรียก เพราะจะได้ตักเตือนพฤติกรรมที่แสดงกับมลิสตา
- ค. ไม่ควร เพราะผู้ใหญ่ควรวางตัวเป็นกลาง แคร่รับฟังปัญหาของลูกก็พอ
- ง. ไม่ควร เพราะควรอธิบายให้ลูกรู้ถึงการแบ่งบันและยอมรับความคิดเห็นของกันและกัน

14. กานดาเป็นเด็กที่รักสัตว์ทุกชนิด แต่สัตว์ที่กานดาเลี้ยงไว้ก็จะมี นกชนิดต่าง ๆ ไก่ เป็ด และ ห่าน นักเรียนคิดว่ากานดาเลี้ยงสัตว์ประเภทใด

- ก. สัตว์ปีก
- ข. สัตว์กินพืช
- ค. สัตว์หายใจ
- ง. สัตว์กินแมลง

15. ช่วงนี้ฝนตกค่อนข้างบ่อย จึงต้องระมัดระวัง ตะขาบ ไร้เดือน กิ้งกือ และงูที่มักจะมาพร้อมกับ ความชื้นของฝน นักเรียนคิดว่าสัตว์เหล่านั้นเป็นสัตว์ประเภทใด

- ก. สัตว์มีพิษ
- ข. สัตว์คู่ร้าย
- ค. สัตว์เลื้อยคลาน
- ง. สัตว์ไม่มีกระดูกสันหลัง

16. มอสอยู่ในครอบครัวที่ค่อนข้างยากจน ที่บ้านมีอาชีพรับจ้าง มอสจึงมีโอกาสเรียนแค่ชั้น ประถมศึกษา เพราะต้องออกมาช่วยงานที่บ้านและทำงานส่งน้องเรียนหนังสือ นักเรียนคิดว่ามอส ควรเก็บเงินเรียนต่อหรือไม่

- ก. ควร เพราะจะได้ไม่ถูกใครหลอก
- ข. ควร เพราะทำเพื่ออนาคตและความก้าวหน้า
- ค. ไม่ควร เพราะที่บ้านมีฐานะยากจน ต้องช่วยงานที่บ้าน
- ง. ไม่ควร เพราะถึงเรียนไปก็ต้องประกอบอาชีพรับจ้างต่อจากพ่ออยู่ดี

17. รัฐพลจะเลือกเรียนในสาขาที่พ่อแม่ไม่ชอบ เขาจึงอยากจะทำให้พ่อแม่เข้าใจและยอมให้เขาเลือก เรียนด้วยตนเอง นักเรียนคิดว่ารัฐพลควรพูดคุยอย่างไรกับพ่อแม่

- ก. ผมเสียใจที่ไม่อาจทำตามใจพ่อแม่
- ข. ผมรู้ว่าผมชอบอะไรและรู้ว่าคนอื่นชอบอะไร
- ค. ผมรู้ว่าพ่อแม่หวังดี แต่ผมอยากเลือกเรียนในสาขาที่มองเห็นความสำเร็จ
- ง. ผมรู้ตัวเองว่าผมไม่ถนัดในสาขาที่พ่อแม่ต้องการให้ผมเรียน ผมจึงไม่อยากเลือกเรียน สาขานี้ครับ

18. โหน่งชอบเล่นเกมมาก กลับจากโรงเรียนทุกวัน เขาจะหยุดเล่นเกมที่บ้านนับจนถึงหกโมงเย็น จึงกลับบ้าน พ่อจึงซื้อเกมให้เขา นักเรียนคิดว่าการทำงานของพ่อ โหน่งเหมาะสมหรือไม่

- ก. เหมาะสม เพราะ เขาจะได้กลับบ้าน
- ข. เหมาะสม เพราะจะได้ไม่รบกวนเพื่อน
- ค. ไม่เหมาะสม เพราะควรจะเล่นที่บ้านเพื่อนจะได้ไม่เปลือง
- ง. ไม่เหมาะสม เพราะควรอธิบายให้เขารู้และเข้าใจในขอบเขตความเหมาะสมในการเล่น

19. อลิสาชอบปลูกผักมาก ผักที่ปลูกไว้มีทั้ง ตำลึง กระถิน ตะไคร้ ขมิ้น ขิงและข่า นักเรียนคิดว่าอลิสา ปลูกผักประเภทใด

- ก. ผักกินใบ
- ข. ผักกริมรั้ว
- ค. ผักหายาก
- ง. ผักสวนครัว

20. ครูกำลังยกตัวอย่างเด็กชายคนหนึ่งว่าเป็นเด็กที่ชอบช่วยเหลือผู้ที่ลำบากกว่า มีน้ำใจกับคนอื่นและรู้จักแบ่งปัน โดยการกระทำทั้งหมดทำโดยไม่หวังผลตอบแทน นักเรียนคิดว่าเด็กชายคนนี้เป็นคนอย่างไร

- ก. ถือโอกาส
- ข. เอื้อเฟื้อ
- ค. ประหยัด
- ง. เห็นแก่ตัว

21. ชาตรีต้องรับผิดชอบเรื่องราวต่างๆ มากมาย ต้องแก้ปัญหาเกี่ยวกับสิ่งที่เกิดขึ้นทั้งปัญหาการศึกษา เศรษฐกิจ การเมือง และปัญหาสังคม ทั่วทั้งประเทศ เขามีสิทธิในการตัดสินใจ และมีอำนาจสูงสุดในรัฐบาล นักเรียนคิดว่าชาตรีเป็นใคร

- ก. นายกรัฐมนตรี
- ข. นายกเทศบาล
- ค. นายกเทศมนตรี
- ง. นายกรัฐมนตรี

22. ที่พิพิธภัณฑ์แห่งหนึ่งได้จัดแสดงสัตว์จำพวก แมว สุนัข ค้างคาว ปลาวาฬ และลิงชนิดต่างๆ นักเรียนคิดว่าพิพิธภัณฑ์แห่งนี้จัดแสดงเกี่ยวกับสัตว์ประเภทใด

- ก. สัตว์น้ำ
- ข. สัตว์เลื้อยคลาน
- ค. สัตว์ครึ่งบกครึ่งน้ำ
- ง. สัตว์เลี้ยงลูกด้วยนม

23. คนเราทุกคนย่อมมีความต้องการที่เหมือนกัน คือ ต้องการอาหาร เครื่องนุ่งห่ม ที่อยู่อาศัยและยารักษาโรค นักเรียนคิดว่าสิ่งที่คนเราต้องการเรียกว่าอะไร

- ก. ปัจจัยสี่
- ข. เครื่องเลี้ยงชีพ
- ค. ความต้องการเบื้องต้น
- ง. สิ่งอำนวยความสะดวก

24. ในชั่วโมงคณิตศาสตร์ ครูกำลังยกตัวอย่างว่า หากมีเงิน 100 บาท ให้น้อง 20 บาท นำไปซื้อสมุด 15 บาทแล้ว แม่ให้อีก 45 บาท นักเรียนคิดว่าครูกำลังสอนเรื่องใด

- ก. เลขยกกำลัง
- ข. เลขทศนิยม
- ค. การบวกและลบ
- ง. การคูณและหาร

25. แม่ให้หน้ทไปซื้อของตามรายการ คือคะน้ำ แดงกวา บวบ ผักบุง เพื่อทำอาหารเย็นนี้ นักเรียนคิดว่าสิ่งนี้ซื้อเรียกว่าอะไร

- ก. ผัก
- ข. พืช
- ค. ัญญาพืช
- ง. ัญญาหาร

26. ปัจจุบันทางราชการเปิดโอกาสให้กับผู้ที่ด้อยโอกาสทางการศึกษาได้ยืมเงินรัฐบาลเรียนมากขึ้น จนทำให้มะลิได้มีโอกาสเรียนเหมือนกับเพื่อนคนอื่น ๆ นักเรียนคิดว่ารัฐบาลทำเหมาะสมหรือไม่

- ก. เหมาะสม เพราะจะได้เรียกเก็บดอกเบี้ย
- ข. เหมาะสม เพราะเปิดโอกาสทางการศึกษาให้กับผู้ด้อยโอกาส
- ค. ไม่เหมาะสม เพราะหากเปิดโอกาสแล้วทุกคนก็ต้องมีสิทธิเท่ากัน
- ง. ไม่เหมาะสม เพราะคนที่ยืมเงินเรียนอาจจะไม่จ่ายเงินกลับก็ได้

27. ไบเตยืมหนังสือเล่มโปรดของเอนิไปอ่าน แต่เกิดทำหนังสือขาด นักเรียนคิดว่า ไบเตยควรทำอย่างไร
- ตอนเช้ารีบนำมาคืน
 - ซื้อหนังสือเล่มใหม่ให้
 - ทำเฉยเพราะไม่ใช่หนังสือของตน
 - ซ่อมในส่วนที่ขาดแล้วบอกเพื่อน
28. พิระพลชอบนั่งหลับในห้องเรียน เพราะดูทีวีจนตึกทุกคืนทำให้ง่วงนอนตอนกลางวัน นักเรียนคิดว่าพิระพลควรทำอย่างไร
- เข้านอนให้เร็วขึ้น
 - อมลูกอมในขณะที่เรียน
 - ให้เพื่อนสะกดเวลาจะหลับ
 - หามุมที่ครูมองไม่เห็นแล้วแอบหลับ
29. วิชัยต้องการอุปกรณ์ ที่มีรูปร่างยาว มีด้ามจับ ปลายแหลมมีช่องสามารถจับได้ ตัด สิ่งต่าง ๆ ได้ นักเรียนคิดว่าวิชัยต้องการสิ่งใด
- ขวาน
 - กรรไกร
 - เข็มเย็บผ้า
 - มีดคัตเตอร์
30. คืนนี้ท้องฟ้ามืดสลัว ๆ ใก้มองออกไปทางหน้าต่างเห็นดาวระยิบระยับ แต่ก็ต้องสะดุดตา เสี้ยวสีเหลืองที่ลอยเด่นอยู่กลางท้องฟ้าอันกว้างใหญ่ นักเรียนคิดว่าสิ่งที่ไก่อเห็นเรียกว่าอะไร
- หมู่ดาว
 - ก้อนเมฆ
 - ดวงจันทร์
 - ดวงอาทิตย์
31. ปัจจุบันการปกครองหลายประเทศ จะเป็นการปกครองของประชาชน โดยประชาชน และเพื่อประชาชน นักเรียนคิดว่าเป็นการปกครองแบบใด
- แบบเผด็จการ
 - แบบคอมมิวนิสต์
 - แบบประชาธิปไตย
 - แบบสมบูรณาญาสิทธิราช

32. ทุกครั้งที่ขับรถ เข็มจะไต่หวัวกันนี้ออก เปิดไฟหน้ารถ ขับรถชิดซ้าย และเมื่อเห็นไฟเหลือง เข็มจะชะลอความเร็ว เตรียมจอด ไฟเขียวจึงเคลื่อนรถ นักเรียนคิดว่าเข็มเคาะพกฎใด

- ก. กฎตำรวจ
- ข. กฎจราจร
- ค. กฎสมาคม
- ง. กฎที่ตนสร้างขึ้น

33. ปิยะพงศ์ประสบอุบัติเหตุจากการแข่งขันฟุตบอลจนต้องเข้ารักษาตัวที่โรงพยาบาลนานเกือบ 2 เดือนทำให้เรียนไม่ทันเพื่อน นักเรียนคิดว่าปิยะพงศ์ควรทำอย่างไร

- ก. หยุดเล่นฟุตบอล
- ข. หยุดเรียนไปก่อนในปีนี้
- ค. ยืมการบ้านของเพื่อนลอก
- ง. ขอให้ครูและเพื่อนในชั้นช่วยอธิบาย

34. ปรีyasังเกตพบว่า เมื่อฝนหยุดตกแล้วมีแสงแดด มักจะเกิดเส้นสีเป็นรูปครึ่งวงกลมที่ขอบฟ้า แต่ก็มักจะปรากฏไม่นานก็จางหายไป นักเรียนคิดว่าปรียาเห็นปรากฏการณ์ใด

- ก. ฝนกรด
- ข. รุ้งกินน้ำ
- ค. เรือนกระจก
- ง. การหักเหของแสง

35. ยูฟดีเป็นเด็กที่เรียนดี แต่เป็นคนไม่ชอบอ่านหนังสือจะอ่านเฉพาะช่วงสอบเท่านั้น จึงทำให้เธอมักอ่อนเพลียในช่วงสอบเสมอและผลการสอบก็ไม่ค่อยดีนัก นักเรียนคิดว่ายูฟดีควรทำอย่างไร

- ก. ตั้งใจเรียนมากขึ้น
- ข. อ่านหนังสือทุกวัน
- ค. ไม่นอนดึกช่วงสอบ
- ง. เรียนกวดวิชาเพิ่มเติม

36. คีนนี่แพรวกำลังทำดอกไม้ประดิษฐ์ส่งครูอยู่ แต่ก้านดอกเกิดหมด นักเรียนคิดว่าแพรวจะทำอย่างไร

- ก. หยุดทำเพราะไม่มีก้านดอก
- ข. ใช้ก้านมะพร้าวแทนก้านดอก
- ค. ทำเฉพาะดอกส่วนก้านค่อยใส่ฟรุ้งนี้
- ง. ฟรุ้งนี้บอกครูว่าก้านดอกหมดเลยไม่เสร็จ

37. สุซานั่งคุยกับเพื่อนก็เลยตั้งคำถามเพื่อนว่า ดอกไม้อะไรบางดอกมีสีขาว บางดอกสีชมพู บางดอกสีม่วง มีก้านยาวจะบานในตอนเช้าและหุบในตอนสาย ต้อนอยู่ในน้ำ ใ้บูชาพระ นักเรียนคิดว่าสุซาหมายถึงดอกไม้ชนิดใด

- ก. ดอกบัว
- ข. ดอกชบา
- ค. ดอกพุทธร
- ง. ดอกกุหลาบ

38. นุ่นอยู่กับยายตั้งแต่เล็ก เมื่อโตขึ้นก็เข้ามาทำงานในกรุงเทพฯ จึงรับยายมาอยู่ด้วยแต่ยายไม่ยอมมา นุ่นจึงต้องย้ายกลับไปทำงานที่บ้าน เพื่ออยู่กับยาย นักเรียนคิดว่ากรกระทำนุ่นเหมาะสมหรือไม่

- ก. เหมาะสม เพราะยายอยู่คนเดียวไม่ได้
- ข. เหมาะสม เพราะต้องอยู่ดูแลยายบ้าง ให้อายได้สุขสบาย
- ค. ไม่เหมาะสม เพราะยายยังมีแรงที่จะทำงานเลี้ยงตัวเองอยู่
- ง. ไม่เหมาะสม เพราะควรจะห้วงหน้าที่การงานและความก้าวหน้าในชีวิตตนก่อน

39. มนัสกำลังขายพันธ์พืชโดยไม่เพาะต้นกล้าแต่ใช้มีดขูดเปลือกของกิ่งไม้ พอประมาณ แล้วใช้ดินกาบมะพร้าว และสุดท้ายก็ปิดทับด้วยพลาสติก ผูกเชือกทั้งสองด้าน นักเรียนคิดว่าสิ่งที่มนัสทำเรียกว่าวิธีการใด

- ก. การตัดตา
- ข. การปักชำ
- ค. การทาบกิ่ง
- ง. การตอนกิ่ง

40. คนในชุมชนหลายครัวเรือนช่วยกันลงเงิน เพื่อเปิดร้านอำนวยความสะดวกให้แก่สมาชิกในการซื้อของกินของใช้ที่จำเป็น ส่วนปลายปีก็จะมีการแบ่งปันผลกำไรกันนักเรียนคิดว่าชุมชนนี้จัดตั้งอะไร

- ก. มินิมาร์ท
- ข. องค์กรการค้า
- ค. ชุมชนใหม่
- ง. สหกรณ์ร้านค้า

41. ปัจจุบันค่าครองชีพสูงขึ้นส่งผลให้ราคาสินค้าต่างๆ เพิ่มขึ้นสูงขึ้นมีผลกระทบต่อราคาปุ๋ยที่ใช้ในปลูกผักของเอี้ยง ที่ต้องเสี่ยงในการขาดทุน นักเรียนคิดว่านายเอี้ยงจะอย่างไร
- เปลี่ยนอาชีพ
 - ทำปุ๋ยหมักใช้เอง
 - ใส่ปุ๋ยให้น้อยลง
 - ถึงขาดทุนก็ต้องเสี่ยง
42. วันนี้แดงโมนัดกับเพื่อนจะช่วยกันทำรายงานให้เสร็จ เธอเกิดต้องเสียกระต๊านหันนักเรียนคิดว่า แพรควรทำอย่างไร
- พยายาม ไปให้ได้
 - ส่งให้คนอื่นไปแทน
 - ปล่อยให้เพื่อนคอย
 - โทรบอกเพื่อนก่อนถึงเวลา
43. จอร์นเป็นชาวต่างชาติที่เข้ามาใช้ชีวิตในเมืองไทย หลงใหลในอาหารไทยและภาษาไทย จึงพยายามฝึกพูดภาษาไทย แต่เป็นเรื่องยากสำหรับเขา นักเรียนคิดว่าจอร์นจะอย่างไร
- กลับประเทศ
 - หาภรรยาชาวไทย
 - ต้องพยายามให้มากขึ้น
 - ใช้ภาษาอังกฤษในการสื่อสาร
44. ครูสมศรีเดินถือของพะรุงพะรัง ไฟโรจน์ซึ่งขับรถผ่านหันมามอง แต่ก็ขับรถเลยไป นักเรียนคิดว่าไฟโรจน์ทำเหมาะสมหรือไม่
- เหมาะสม เพราะครูไม่เรียกให้หยุด
 - เหมาะสม เพราะครูไม่ควรนั่งรถของเด็ก
 - ไม่เหมาะสม เพราะควรมีน้ำใจกับครูอาจารย์
 - ไม่เหมาะสม เพราะควรหยุดรับ ครูเพื่อคะแนน
45. หมูหยองทำการ์ดวันพ่อให้กับพีพี ซึ่งเป็นพี่เลี้ยงของเขาที่เขารักเหมือนพ่อ ตอนระบายสีมือเกิดไปโดนการ์ดเป็นรอยนิดหน่อย นักเรียนคิดว่าหมูหยองจะอย่างไรกับการ์ด
- ไม่ต้องทำอะไร
 - ตกแต่งการ์ดที่เลอะสี
 - เปลี่ยนกระดาษแผ่นใหม่
 - ไปซื้อการ์ดที่วางขายให้แทน

46. ครอบครัวของโอมค่อนข้างยากจน แต่โอมอยากมีของเล่นเหมือนครอบครัวคนอื่น ช่วงนี้เด็ก ๆ ในหมู่บ้านพากันเล่นว่า โอมรู้ว่าหากขอเงินแม่ซื้อกระดาษว่าวก็คงไม่มีเงิน นักเรียนคิดว่าโอมควรทำอย่างไรจึงได้เล่นว่าว
- นั่งดูเพื่อนเล่น
 - ขอของเพื่อนเล่น
 - ไปขโมยของเพื่อน
 - ใช้กระดาษหนังสือพิมพ์ทำว่าวเล่นเอง
47. ครูกำลังอธิบายเรื่องแรงโน้มถ่วงของโลก ที่ทำให้สิ่งของที่มีน้ำหนักทุกชนิดจะตกลงสู่พื้น หากไม่มีแรงโน้มถ่วงคนและสิ่งของต่าง ๆ ก็จะต้องลอยอยู่บนอากาศ นักเรียนคิดว่า อมรกำลังคิดอย่างไร
- นั่งฟังด้วยความเหม่อลอย
 - เมื่อไรจะหมดชั่วโมงนะ
 - สงสัยว่าแรงโน้มถ่วงมีน้ำหนักไหม
 - ครูพูดเรื่องอะไร ไม่น่าสนใจเลย
48. วันนี้ครูทำการทดลองเรื่อง ไข่ลงขวด ครูให้ทุกคนออกแบบการทดลองว่าทำอย่างไร ให้ไข่ที่ต้มสุกวางบนปากขวดขนาดเล็ก ไข่จึงสามารถลงไปอยู่ในขวดได้ นักเรียนคิดว่า จะต้องทำอย่างไร
- ใช้มือบีบไข่ลงไป
 - ทิ้งไว้มันจะลงไปได้
 - ต้องสร้างแรงดันภายในขวด
 - ต้องสร้างแรงสุญญากาศให้เกิดขึ้นในขวด
49. กิตติศักดิ์ขโมยเงินแม่ เพื่อไปซื้อโทรศัพท์มือถือ เพราะเพื่อนๆ ในชั้นก็มีกันเกือบทุกคนและเขาเคยขอแม่แล้วแต่แม่ไม่ยอมให้ เพราะเห็นว่ายังไม่เหมาะสมที่จะซื้อ นักเรียนคิดว่า การกระทำ กิตติศักดิ์เหมาะสมหรือไม่
- เหมาะสม เพราะเคยขอแม่แล้ว
 - เหมาะสม เพราะจะน้อยหน้าเพื่อน
 - ไม่เหมาะสม เพราะไม่ควรขโมย
 - ไม่เหมาะสม เพราะควรจะเชื่อฟังแม่

50. อีกสัปดาห์ก็จะจะเป็นวันเกิดของมนฤดีเพื่อนสนิทของจิราภา จิราภาตั้งใจจะมอบของขวัญชิ้นพิเศษให้เพื่อนนักเรียนคิดว่าของขวัญของจิราภาพิเศษอย่างไร

- ก. ชื่อของที่มีราคาแพง
- ข. ตั้งใจทำของที่เพื่อนชอบ
- ค. พยายามหาของที่มีเพียงชิ้นเดียว
- ง. ถามเพื่อนว่าอยากได้อะไรแล้วซื้อให้

51. ในชั่วโมงวิทยาศาสตร์ อุ่นกำลังสนใจการทดลองการจมของวัตถุ ครูต้องการอาสาสมัครในการทดลอง นักเรียนคิดว่าอุ่นจะอย่างไร

- ก. เสนอชื่อเพื่อนให้ออก
- ข. รีบออกมาเพราะอยากรู้ว่าจะเกิดอะไร
- ค. คิดจะออกแต่อยากเห็นครูทดลองก่อน
- ง. นั่งเฉย ๆ เพราะจะมีเพื่อนออกอยู่แล้ว

52. สุธีเป็นเด็กเรียบร้อย ขยัน ช่วยเหลือครูเสมอ จนเป็นที่รักของครูทุกคนในโรงเรียน แต่ทำให้เพื่อนๆ ไม่ชอบจึงมักจะแกล้งเขาเป็นประจำนักเรียนคิดว่าสุธีควรทำอย่างไร

- ก. วางตัวนิ่งเฉย
- ข. ฟ้องครูให้ช่วย
- ค. คุยกับเพื่อนบ้าง
- ง. รู้จักวางตัวให้เหมาะสม

53. อนุชิตเป็นเด็กเรียนดีเกือบทุกรายวิชา ยกเว้นวิชาศิลปะ เมื่อถึงชั่วโมง เขามักจะกังวลวันนี้ครูให้นักเรียน วาดรูป นักเรียนคิดว่าอนุชิตควรทำอย่างไร

- ก. ให้เพื่อนวาดให้
- ข. หักวาดด้วยตนเอง
- ค. นิ่งเฉย ๆ ไม่ต้องวาด
- ง. ใช้กระดาษลอกลายช่วย

54. ต้นเฟื่องฟ้าที่บ้านของอุ่นในหนึ่งต้นมีดอกหลายสีทั้ง ม่วง แดง ส้ม และชมพู นักเรียนคิดว่าต้นเฟื่องฟ้าที่บ้านของอุ่นใช้วิธีการใดดอกจึงมีหลายสี

- ก. การติดตา
- ข. การตอนกิ่ง
- ค. การทาบกิ่ง
- ง. การผสมเกสร

55. ทุกชั่วโมงเรียน เฉลิมจะตั้งใจเรียนในสิ่งที่ครูสอนและคิดตามตลอดเวลา เมื่อครูสรุปทเรียน ครูจึงถามความรู้ความเข้าใจในสิ่งที่เรียนมากับนักเรียนทุกคน นักเรียนคิดว่าเฉลิมจะอย่างไร

- ก. หันไปคุยกับเพื่อน
- ข. ยกมือขึ้นตอบคำถาม
- ค. ไม่สบตาครูกลัวครูถาม
- ง. ทำของตกแล้วก้มลงหยิบซ้ำๆ

56. เต๋ลอายุ 17 ปี หนัก 25 กิโลกรัม สูง 125 เซนติเมตร เวลาทำกิจกรรมต่างๆ มักจะต้องเป็นฝ่ายให้เพื่อนรอเสมอ นักเรียนคิดว่าเต๋ลมีร่างกายที่เหมาะสมและสมส่วนหรือไม่

- ก. เหมาะสม เพราะยังมีชีวิตอยู่
- ข. เหมาะสม เพราะยังทำกิจกรรมต่าง ๆ ได้
- ค. ไม่เหมาะสม เพราะน่าจะหนักมากกว่านี้
- ง. ไม่เหมาะสม เพราะความสูงและน้ำหนักต่ำกว่ามาตรฐาน

57. ครูกำหนดให้โจ๊กและนักเรียนในห้องเขียนเรียงความเรื่อง “อนาคตของฉัน” โดยครูจะให้ นักเรียนอ่านตัวอย่างจากใบความรู้ แล้วกำหนดให้นักเรียนเขียนนักเรียนคิดว่า โจ๊กจะอย่างไร

- ก. ลงมือเขียนทันที
- ข. เขียนลอกเลียนแบบครู
- ค. ถามเพื่อนแล้วเขียนตาม
- ง. เขียนแล้วให้เพื่อนดูแล้วจึงส่ง

58. ช่วงนี้ฝนตกชุก เลยมีน้ำขังรอบ ๆ บริเวณบ้าน ทำให้ยุ่งเยอะ ใช้น้ำฉีด กำจัดเท่าไรก็ไม่หมด ก่อความรำคาญให้กับทุกคนในบ้านเป็นอย่างมาก นักเรียนคิดว่าควรแก้ปัญหาอย่างไร

- ก. ปิดบ้านให้มิดชิด
- ข. หายากันยุงชนิดใหม่
- ค. นำลูกน้ำไปเลี้ยงปลา
- ง. ทำลายแหล่งเพาะพันธุ์ยุง

59. อรทัยและพิมพ์ไปพักผ่อนที่หาดปากปารา พบว่าหลังคาของบังกะโลจะมีล้อขางรถยนต์หรือรถจักรยานยนต์วางอยู่บนใบจาก นักเรียนคิดว่าทำไมถึงต้องวางล้อขางบนหลังคา

- ก. เพื่อความสวยงาม
- ข. เป็นค่านิยมของคน
- ค. ป้องกันลมพัดหลังคา
- ง. เป็นสัญลักษณ์ว่าเป็นบังกะโล

60. พ่อของสุวนันท์เป็นคนสูบบุหรี่จัดมาก ช่วงนี้พ่อล้มป่วยด้วยโรคปอด หมอบอกว่าพ่อควรงดสูบบุหรี่ เพื่อสุขภาพที่ดีขึ้น เธอจึงขอร้องให้พ่อเลิกบุหรี่ นักเรียนคิดว่าสุวนันท์ทำถูกหรือไม่

- ก. ถูก เพราะทำเพื่อสุขภาพของพ่อ
- ข. ถูก เพราะจะได้ประหยัดเงินค่าซื้อบุหรี่
- ค. ไม่ถูก เพราะเป็นการตัดสินใจของพ่อ
- ง. ไม่ถูก เพราะไม่ควรก้าวก่ายชีวิตของพ่อ

61. วันนี้เป็นวันหยุด น้อยจึงชวนบูมไปเที่ยวสวนสาธารณะ แต่พบว่าที่ผนังของห้องน้ำมีรอยขีดเขียนเต็มไปหมด น้อยจึงแจ้งกับผู้ดูแลสถานที่ นักเรียนคิดว่าภาระกระทำน้อยเหมาะสมหรือไม่

- ก. เหมาะสม เพราะจะได้รับคำชม
- ข. เหมาะสม เพราะเจ้าหน้าที่จะได้เข้ามาดูแล
- ค. ไม่เหมาะสม เพราะถ้าลบก็จะมีคนมาเขียนอีก
- ง. ไม่เหมาะสม เพราะจะได้เป็นอนุสรณ์กับคนรุ่นต่อมา

62. นายสมปองมีอาชีพปลูกฝ้าย ช่วงนี้ฝ้ายเป็นที่ต้องการของตลาด มีการสั่งซื้อเข้ามามาก แต่ก็ยังล่าช้าในส่ง ทั้งที่จ้างคนงานเพิ่ม เพราะจะชำตตรงขั้นตอนการแยกฝ้ายออกจากเมล็ด นักเรียนคิดว่านายสมปองควรทำอย่างไร

- ก. จ้างแรงงานเพิ่ม
- ข. เพิ่มเวลาในการทำงาน
- ค. ประดิษฐ์อุปกรณ์แยกเมล็ดของฝ้าย
- ง. กว้านซื้อฝ้ายจากรายอื่นเพื่อให้มีของส่ง

63. นายแดงเป็นคนขับรถแท็กซี่ วันนี้ขับรถได้ผู้โดยสารหลายคน จึงกลับบ้านมาพักผ่อน ก่อนเข้าบ้านก็ทำความสะอาดตามปกติ แต่เขาได้พบกระเป๋าเงินใบหนึ่งตกอยู่ที่เบาะหลัง นักเรียนคิดว่านายแดงควรทำอย่างไร

- ก. เปิดดูแล้ววางไว้อย่างเดิม
- ข. นำไปประกาศหาทางหนังสือพิมพ์
- ค. เข้าแจ้งความกับตำรวจว่าพบกระเป๋าเงิน
- ง. เก็บไว้ เพราะตอนนี้เขากำลังมีปัญหาเรื่องเงินพอดี

64. ขณะที่เจ๊บบกำลังดูทีวีรายการที่ชอบ แม่ก็เรียกให้เธอไปช่วยซื้อของที่ร้านข้างบ้านให้หน่อย เธอนั่งเฉยปล่อยให้แม่พุดอยู่คนเดียว นักเรียนคิดว่าการทำงานของเจ๊บบเหมาะสมหรือไม่

- ก. เหมาะสม เพราะเธอไม่ว่าง
- ข. เหมาะสม เพราะรายการโปรดมีสัปดาห์ละครั้ง
- ค. ไม่เหมาะสม เพราะควรจะไปซื้อให้แม่ก่อน
- ง. ไม่เหมาะสม เพราะหากเธอไม่ไป แม่ต้องไปอยู่ดี

65. รัฐบาลห้ามวัยรุ่นอายุต่ำกว่า 20 ปี เกี่ยวกับกลางคืน ห้ามเข้าสถานบันเทิงทุกชนิดไม่ว่าจะเป็น บาร์เบียร์ ไนต์คลับ แต่ก็ยังมีวัยรุ่นที่ฝ่าฝืนกฎหมายและโดนจับดำเนินคดี

นักเรียนคิดว่าควรแก้ปัญหาอย่างไร

- ก. จับกุมผู้ที่ฝ่าฝืน
- ข. แนะนำการคบเพื่อน
- ค. ควบคุมสถานบันเทิง
- ง. ครอบครัวยุติและผู้ใกล้ชิดควรดูแลเอาใจใส่

66. ที่บ้านของอิทธิเปิดเป็นร้านรับซื้อของเก่าทุกชนิดมีทั้งของที่ขายต่อได้และขายต่อไม่ได้ เขาพบว่าขวดพลาสติกจำนวนมากที่ขายไม่ได้ต้องทิ้งไป เขารู้สึกเสียดาย นักเรียนคิดว่าอิทธิจะนำขวดไปทำอย่างไรได้

- ก. ทำลายโดยการเผา
- ข. ปล่อยให้ทิ้งไว้อย่างเดิม
- ค. นำมาประดิษฐ์เป็นปลา
- ง. นำไปทิ้งที่กองขยะของเทศบาล

67. วัดร์มีอาชีพเกษตรกรรม ปลูกผักขาย สองปีที่ผ่านพบว่าแมลงจะทำความเสียหายกับผักมากขึ้น เขาจึงใช้สารเคมีฉีดพ่นก็ได้ผล แต่ระยะหลังเขาพบว่าดินเริ่มเสื่อมสภาพนักเรียนคิดว่า

วัดร์ควรแก้ปัญหาได้อย่างไร

- ก. หมั่นพรวนดิน
- ข. ใช้สารเคมีให้น้อยลง
- ค. ปล่อยให้ดินได้พักฟื้น
- ง. ใช้สารชีวภาพแทนสารเคมี

68. ทุกครั้งที่พ่อเมากลับมาบ้าน ก็จะทะเลาะกับแม่และพาลมาถึงโก้ทุกครั้งไป ซึ่งแม่เคยขอร้องให้พ่อหยุดดื่มเหล้าแต่ก็ไม่ได้ผล โก้เกิดความเครียดจึงหนีออกจากบ้าน นักเรียนคิดว่า

การกระทำของโก้เหมาะสมหรือไม่

- ก. เหมาะสม เพราะอายุเพื่อน
- ข. เหมาะสม เพราะเป็นเหยื่ออารมณ์
- ค. ไม่เหมาะสม เพราะควรจะหาเครื่องป้องกัน
- ง. ไม่เหมาะสม เพราะควรขอร้องให้พ่อหยุดดื่มเหล้า

69. ขณะที่กำลังเรียนชั่วโมงพละอยู่ ท้องฟ้าที่สว่างจ้าก็ค่อยๆมืดลง เมื่อนักวิ่งมองขึ้นดูก็พบว่ามီးเงาเข้ามาบังอาทิตย์ไว้ แต่ไม่นานเงานั้นก็เคลื่อนผ่านเลยไป ฟ้าก็กลับมาสว่างอีกครั้ง นักเรียนคิดว่าสิ่งที่เกิดขึ้นคืออะไร

- ก. สุริยุปราคา
- ข. จันทรุปราคา
- ค. เรือนกระจก
- ง. การหักเหของแสง

70. ผลไม้ที่ขึ้นชื่อในจังหวัดยะลาคือ ลองกอง ผลผลิตปีนี้มากจนทำให้ราคาถูกลง และขายออกยากมาก นักเรียนคิดว่าควรทำอย่างไร

- ก. ขายในราคาถูกลง
- ข. ขยายตลาดให้กว้าง
- ค. แปรรูปผลิตภัณฑ์ โดยการอบแห้ง
- ง. เปลี่ยนจากสวนลองกองเป็นผลไม้ชนิดอื่นแทน

71. จากข่าวที่นักเรียนต่างสถาบันยกพวกตีกัน เพียงเพราะเป็นความบาดหมางกันที่มีมานาน แต่ก็ยังสืบทอดจนถึงทุกวันนี้ รัฐบาลควรมีแนวทางการแก้ไขอย่างเร่งด่วน นักเรียนคิดว่ารัฐบาลควรทำอย่างไร

- ก. สั่งปิดโรงเรียน
- ข. นักเรียนเตรียมอาวุธให้พร้อม
- ค. ไม่ให้ใส่ชุดเครื่องแบบมาโรงเรียน
- ง. จัดกิจกรรมสานสัมพันธ์ระหว่างสถาบัน

72. วีระกำลังเดินอยู่ข้างถนน เห็นยายแก่ เดินมา เขารีบเข้าไปพยุงยายข้ามถนนและช่วยถือของให้นักเรียนคิดว่าวีระเป็นคนดีหรือไม่

- ก. ดี เพราะช่วยเหลือคนแก่
- ข. ดี เพราะครูจะได้ให้คะแนน
- ค. ไม่ดี เพราะไม่ใช่เรื่องของตน
- ง. ไม่ดี เพราะยายยังไม่ได้ขอความช่วยเหลือ

73. นิคเกิดมาท่ามกลางครอบครัวที่สมบูรณ์แบบ ไม่เคยต้องทำอะไรนอกจากเรียนหนังสือ แต่เมื่อจบชั้นมัธยมศึกษาปีที่ 3 ต้องเข้าเรียนในโรงเรียนประจำ นิคต้องซักผ้า รีดผ้าด้วยตนเอง ซึ่งเป็นสิ่งที่นิคได้เคยทำมาก่อน นักเรียนคิดว่านิคควรทำอะไร

- ก. จ้างวานเพื่อน
- ข. ขอช่วยเพื่อน
- ค. หัดทำด้วยตนเอง
- ง. ส่งกลับไปให้ที่บ้านทำ

74. ชนิตาเป็นเจ้าของฟาร์มไก่แห่งหนึ่ง ในปีที่ผ่านมาฟาร์มไก่นี้แห่งสร้างผลกำไรให้กับเธอเป็นเงินจำนวนมาก แต่ปีนี้ไก่ได้ล้มตายเพราะไข้หวัดนก นักเรียนคิดว่า ชนิตาควรจะทำอย่างไร

- ก. ปิดฟาร์ม
- ข. ระบายไก่ให้หมด
- ค. ศึกษาวิธีการป้องกันไข้หวัดนก
- ง. ขายไก่ที่เหลือในราคาที่ถูกลงกว่าท้องตลาด

75. ขณะนี้ปัญหา 3 จังหวัดชายแดนภาคใต้ กำลังอยู่ในความสนใจของประชาชนทั่วประเทศ มีเหตุการณ์ฆ่ากันตายไม่เว้นแต่ละวัน นักเรียนคิดว่ารัฐบาลควรมีแนวทางในการแก้ปัญหาอย่างไร

- ก. ปลุกจิตสำนึกที่ดี
- ข. ออกกฎหมายบังคับ
- ค. ปล່อยไว้นานวันก็จะสงบเอง
- ง. รัฐบาลยินยอมทำตามข้อเสนอทุกอย่าง

องค์ประกอบที่สัมพันธ์กับความสามารถในการคิด
ของนักเรียนชั้นประถมศึกษาปีที่ 6
ในจังหวัดสงขลา

บทคัดย่อ
ฮาริษา ชุนอินคีรี

เสนอต่อมหาวิทยาลัยทักษิณ เพื่อเป็นส่วนหนึ่งของการศึกษาตามหลักสูตร
ปริญญาการศึกษามหาบัณฑิต สาขาการวัดผลการศึกษา
มีนาคม 2549
ลิขสิทธิ์เป็นของมหาวิทยาลัยทักษิณ

การศึกษาครั้งนี้เป็นการศึกษาความสัมพันธ์ระหว่าง การอบรมเลี้ยงดู การจัดกิจกรรม การเรียนการสอน และการจัดบรรยากาศในชั้นเรียน กับความสามารถในการคิด และสร้างสมการพยากรณ์ความสามารถในการคิด โดยใช้กลุ่มตัวอย่างเป็นนักเรียนชั้นประถมศึกษาปีที่ 6 ในจังหวัดสงขลา จำนวน 849 คน ซึ่งได้มาจากการสุ่มแบบแบ่งชั้น

เครื่องมือที่ใช้ในการศึกษาวิจัยเป็นแบบสอบถามการอบรมเลี้ยงดู แบบสอบถามการจัดกิจกรรมการเรียนการสอน แบบสอบถามการจัดบรรยากาศในชั้นเรียน และแบบทดสอบทดสอบวัดความสามารถในการคิด แบบสอบถามทั้ง 3 ฉบับ และแบบทดสอบ มีความเที่ยงตรงเชิงเนื้อหาจากการพิจารณาค่าดัชนีความสอดคล้อง ตั้งแต่ .80–1.00 แล้วนำมาวิเคราะห์หาความเที่ยงตรงเชิงโครงสร้าง โดยหาค่าสัมประสิทธิ์สหสัมพันธ์ของเพียร์สันระหว่างคะแนนรายข้อกับคะแนนรวมทั้งฉบับ แล้วคัดเลือกข้อคำถามที่ค่าที่มีนัยสำคัญทางสถิติที่ระดับ .01 ซึ่งแบบสอบถามการอบรมเลี้ยงดู แบบสอบถามการจัดกิจกรรมการเรียนการสอน แบบสอบถามการจัดบรรยากาศในชั้นเรียน และแบบทดสอบวัดความสามารถในการคิด มีความเชื่อมั่น .9039 .9021 .8580 และ .9471 ตามลำดับ

ผลการศึกษาพบว่า

การอบรมเลี้ยงดู การจัดกิจกรรมการเรียนการสอน การจัดบรรยากาศในชั้นเรียน มีความสัมพันธ์กับความสามารถในการคิด อย่างมีนัยสำคัญทางสถิติที่ระดับ .01 มีค่าสัมประสิทธิ์สหสัมพันธ์ เท่ากับ .704 .713 และ .562 ตามลำดับ โดยมีตัวแปรพยากรณ์ความสามารถในการคิด คือ การจัดกิจกรรมการเรียนการสอน การอบรมเลี้ยงดู และการจัดบรรยากาศในชั้นเรียน มีค่าสัมประสิทธิ์สหสัมพันธ์พหุคูณ เท่ากับ .736 และมีประสิทธิภาพในการพยากรณ์ได้ร้อยละ 54.200 สามารถเขียนเป็นสมการพยากรณ์ในรูปคะแนนดิบและคะแนนมาตรฐานได้ดังนี้

$$Y' = 15.552 + .198 X_2 + .174 X_1 + .106 X_3$$

$$Z' = .337Z_2 + .309Z_1 + .150Z_3$$

**FACTORS CORRELATED TO THINKING ABILITY
OF PRATHOMSUKSA SIX STUDENTS
SONGKHLA PROVINCE**

AN ABSTRACT

BY

HAREESA KHUNINKEEREE

**Presented to Thaksin University in partial fulfillment of the requirement for
the Master of Education degree in Educational Measurement**

March 2006

Copyrighted by Thaksin University

This study were to study the correlations between child rearing, learning activities, classroom atmosphere and thinking ability and to construct an equation used for predicting the thinking ability of the students. The sample subjects were 849 Prathomsuksa VI students under Songkhla Province. They had been selected by stratified sampling.

The data collection instruments were composed of : questionnaire of child rearing ; questionnaire of learning activities ; questionnaire of classroom atmosphere and thinking ability test. All the questionnaire and test have content validity between .80-.100 of Item Objective Congruence (IOC) Index. They also have construct validity ; the statistical of the correlation between items scores and total scores is .01, the confidence levels of questionnaire of child rearing ; questionnaire of learning activities ; questionnaire of classroom atmosphere and thinking ability test aspects are .9039 .9021 .8580 and .9471 respectively.

The results of the study were as follows :

The statistical significance of child rearing , learning activities , classroom atmosphere with other is .01 , with the correlation coefficients of .704 .713 and .562 respectively . The effective prediction valuable of thinking ability are child rearing , learning activities and classroom atmosphere. Its multiple regression correlation coefficient is .736, and validity of the prediction is 54.200 percent. The correlations could be written in the form of forecast equations for raw and standard scores as follows :

Raw - scores forecast equations :

$$Y' = 15.552 + .198 X_2 + .174 X_1 + .106 X_3$$

Standard- scores forecast equations :

$$Z' = .337Z_2 + .309Z_1 + .150Z_3$$

ประวัติย่อของผู้วิจัย

ชื่อ – ชื่อสกุล	นางสาวฮาริษา ขุนอินคิริ
วัน เดือน ปีเกิด	12 พฤษภาคม 2521
สถานที่เกิด	อำเภอสะเตา จังหวัดสงขลา
ที่อยู่ปัจจุบัน	96 หมู่ 3 ตำบลปริก อำเภอสะเตา จังหวัดสงขลา 90120
ประวัติการศึกษา	
พ.ศ. 2540	ม.6 แผนการเรียนวิทย์ - คณิต โรงเรียนกอบกุลวิทยาคม อำเภอสะเตา จังหวัดสงขลา
พ.ศ. 2544	ค.บ. (ภาษาอังกฤษ) สถาบันราชภัฏสงขลา อำเภอเมือง จังหวัดสงขลา
พ.ศ. 2549	กศ.ม. (การวัดผลการศึกษา) มหาวิทยาลัยทักษิณ อำเภอเมือง จังหวัดสงขลา